京城日報 夕刊 六月十二日(水)
印刷兼發行人 小川三之介
京城府太平通一丁目 發行所 合資會社 京城日報社

かわうその勝 一正 拾貳円 卸賣 京城本町 朝鮮館

不戰案の審議進捗は 委員長の整理振り如何

精査委員に旅行中の人三名

十九日の本會議に上程の豫定

【東京電報】不戰條約案に關する樞密院における審議方針は、正副議長委員長ともに出來うる限り急速に委員會を終了するに至らしめたき希望を以て進んでゐるのであるが、委員中石井菊次郎子、江木千之氏、顧問官子の三顧問官が目下旅行中で歸京は十三日頃の爲め大體十四、五日頃には是非第一回精査委員會を開催し、十九日の定例本會議には上程しうる樣努力する方針を決定した、然しながら委員會においては石黑、江木、富井氏等の顧問官は外交畑出身であるだけ內心反對を主張するであらう。伊東委員長に於てこの兩主張者に對し適當整理をせざる限り、委員會の協議は非常な難關は免れざるべく然る時は豫定の十九日本會議には到底間に合はざるべく伊東委員長の整理振り如何は、委員會の形勢に重大關係を有するもので非常に注意を拂はれてゐる

顧問官參集

【東京電報】樞府顧問官は本日定例參集日につき午前十時宮中控室に參集、御諮詢案の上程すべきものなく大體を懇談したる後、不戰條約精査委員のみ居殘つて審査方針精查委員會開催期日取等につき打合せた

不戰案と民黨

政府の出樣一つて 徹底的に糺彈する

【民政黨總務會】

【東京電報】民政黨は十一日午後三時から本部に總務會を開き、俵幹事長の提議で當面の不戰條約問題の協議に入り安達、小泉兩氏外一同から意見の開陳ありたる結果、一同の決定を見た上で政府がその責に任ずるなら敢て追窮せざるべきも若し責任を感ぜず言掘り等のことあらば我黨は斷然立つてその責任を徹底的に糺彈することに決定し六時散會した

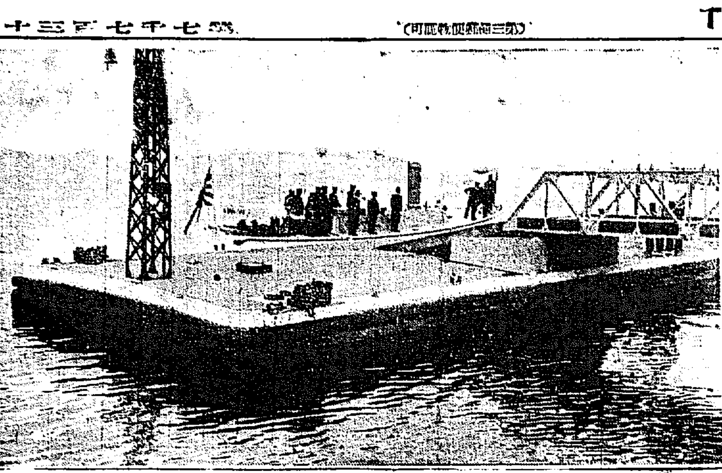

◇……聖上陛下橫須賀逸見波止場御上陸【寫眞は御召しのランチ】

高女校長會議

【第二日】

【東京電報】全國高女校長會議第二日は十一日午後一時再開
一、高女の名稱を廢し女子中學校と改む
一、實科及び實科高等女學校を廢止する
一、學科目及授業時間數を校長の自由裁量によろしめ、職園を大にし必須科目を修身、公民科へ新設)教育(新設)國語、歷史地理、數學、理科、圖畫、家事裁縫、音樂體操とす

日魯漁業も自由出漁

準備を整へる

【東京電報】カムサツカ東海岸は漸く解氷期に入り、漁業者は自由出漁のやむなきを覺悟するに至つたが日魯漁業も準備のみはとゝのへ田中大使の交涉を待つてその際十四、五兩日中にロシア國營漁區へ投網のはず

外部、實業その他を選擇科目とする等を可決した

聖上陛下

華族會館行幸 能狂言天覽

【東京電報】天皇陛下には十二日午後二時宮城御出門華族會館に行幸あらせられ、徳川館長以下に拜謁仰付られ五十年祝賀會の餘興能狂言を天覽、御機嫌うるはしく同四時還幸あらせらる

政府一安心

內田伯の諒解を得

小川鐵相の奔走奏功

【東京電報】不戰條約の調印者である內田顧問官は、政府の留保批准に不滿のため不戰案が樞府本會議に附議される場合は顧問官として『留保せぬこと』に修正案を提出し、もし敗れた場合は顧問官を辭任する意向であると傳へられるので、小川鐵相は田中首相の命を受け十一日午前內田伯を訪問し政府の苦衷をうつたへ、もし內田伯が辭任するが如き事になれば政府も責任を負ふて當然總辭職せねばならぬから、政府の意のあるところを諒として貰ひたいと懇願したので、內田伯も諒諾する旨を答へ政府も安心したと見られてゐる

滿洲某重大事件は 首相の言明に信賴

貴院四有志諒承す

【東京電報】滿洲事件に關し田中首相と會見した貴族院四有志は首相の言明に信賴し得ると會見し、今後の善後策につき種々協議するところあつたが結局、首相が世上の疑惑一掃のために遂からず事件の眞相を發表するとの言明をなしたる以上、今暫く首相の言明を信じて政府の態度を靜觀監視すべきであるといふに意見一致した

全體會議上程の 各種重要議案

義務教育=黃河大運河 勞働立法=兵制統一

【南京十一日發電】全體會議上程されるべき議案は本日蔣主席より提出されたがその內、注目にあたひする點は左の如し
一、租界回收と治外法權撤廢に關する案
二、現に採掘中にある礦治業その他、私營礦山を政府が監督し、相當稅金を向ふ十年間賦課するの案
三、電氣及び鐵道事業の發展をもつて國家建設の準備となしその經費は擴張事件費の一部に利用するの案

英首相の渡米は

まだ正式通牒ないが 米國側は非常に歡ぶ

【ワシントン十一日發電】米政府當局につき聞知するところによれば、英首相マクドナルド氏の米國訪問については、まだ國務省にも大統領官邸にも正式の意思表示はないが氏の來訪については米國政府および國民はこれを歡迎すべく、數日中にロンドンに着任せる新駐英米國大使ドーズ氏は英政府に對し特に右米國の態度を通ずるところあるべしと、なほマ首相渡米說につきワシントンでは非常に歡迎しその結果は兩國々交を敦厚ならしめ海軍縮小問題も解決の手に移すものだとしてゐる

四、男介石提出の建國立國綱案
五、義務教育法案
六、今年中に兵制統一、財政整理根本國策確定のため十月までに國民會議召集案
七、國府貿法處理地制施
八、各種勞働立法案
九、中央黨部改組案
一〇、民國十九年限り內地一般土匪討伐案
一一、民國二十三年までに黃河大運河完成案

首相の渡米確定

【ロンドン十一日發電】マクドナルド首相の渡米に關する豫定が發表されたが、首相は議會休會中に訪米して米國に於てフーヴァー大統領およびカナダ首相マッケンジー・キング氏と會見する事となつた右につきフーヴァー大統領から正式招待狀が首相に發せられるはず

山梨總督車中談

『東萊の淸遊て大いに元氣回復……』

◇……淸津終端說は誤報

【大邱特電】山梨總督は近藤秘書官と共に十二日午前九時三十分、釜山發京城に向つた急行にて出迎へた記者團の質問に對し左の如く語る
『健康を害して居たが、東萊溫泉に浴し昨日は海雲臺の海水浴場に行き網引きなどに興じてすつかり壯快になつた』『下關で山本滿鐵總裁と會見し雜談的に懷舊を交はせて居た。滿鐵製鋼所を朝鮮に移すといふ噂があるが……まだそんな事は話せぬよ、然し朝鮮の富源を朝鮮に於て利用する事は結構な事であるが、淸津終端說については留間したから、會寧の背後は淸津ではないか、といふ迄であるそれを決定したとか何んとか通信員が勝手に報道したので我輩は至極迷惑する……』

須藤知事大邱迄見送る

【釜山特電】東京より歸任の途にある山梨總督は十一日は豫報の如く一日を東萊溫泉に靜養し、須藤知事、鴈月博士、竹內內務部長等を相手に極めてくつろいだ談話の中に興味ある懇談を試み、十二日朝八時東萊發、九時十分發急行にて竹內內務部長、鳴海警察部長、川村釜山府尹、濱田商業會議所會頭その他官民多數の見送りのもとに京城へ向け出發した。なほ須藤知事は大邱まで總督見送りのため隨行した

けふから開かれた 稅關長會議

在滿朝鮮人問題

大體落ついた生活

林安東派遣員語る

在滿朝鮮人問題については、最近の事件以來、國民として大いに注目されてゐるが、これに關聯して色々な重大なる機會あり、何事も左樣に簡單に行くものではない。色々な事情があるもので、これは愼重な調査の上で決定されるものである。何等具體的な問題となつて居ない。滿鐵製鋼所問題について朝鮮に移すといふことに成れは、それは至極結構な事であるが、自分が語つた樣に新聞に傳へたといふがそれは大いに迷惑の話だ、ある通信員が皆會議の終端

本府安東派遣員林繁藏十郎氏は目下本府と滿鐵打合せのため入城中であるが在滿朝鮮人問題に關し左の如く語る

朝鮮人經營の學校に支那官憲が閉鎖を命じつゝあることは報道に大袈裟でない、特に安東領事館の管內は民會又は正規府の經營で本府の補助學校もないのでさう大した問題とは感じられてゐぬ、在滿朝鮮人壓迫問題は地主はさうでもないが官憲が種々可笑な手段を講ぜしめて各種壓迫の手段を出し地主をして吉林省政府は間島の如き支那人より返つて朝鮮人の方が多い地を擁してゐる關係から、在住朝鮮人を自分の方に引込み自分の勢力範圍に入れてこれを統治せんとする傾向があり、奉天省政府は何とか理由を附けて在滿朝鮮人を追ひ出さうとしてゐる傾向が明である、これは吉林省側は朝鮮人の勢力が年として拔くべからざるものがあるのでこれを自國の勢力に引入れ、奉天省は朝鮮人の勢力が強いから十分に追ひの手を加へつゝあるものと思ふ、それから昨年の吉林事件で我國が出兵したのでその反動があるものと期待してゐたが何等それらしいものもなかつた、朝鮮人壓迫にも何等の影響はなかつたよふである、これは又事件を起し日本が出兵するよふなことがあつてはと、それを憂慮してゐるからであらう、今年は相當降雨もあり稻付けも殆ど濟み、多少の事故はあつても大體落付いた生活をしてゐるよふである只困つたのは安東領事館の管內は鴨綠江を隔てゝ江一帶で朝鮮から支那人から二百圓三百圓と借金をしたむと後逃げして鮮內に歸るのでその附近の支那人地主は朝鮮人に金を貸さぬよふになり居殘つてゐる朝鮮人にして不良な夜逃朝鮮人のため迷惑してゐる向が可なりあるよふで、これは困つたことである

稅關長會議

【第一日】 打合せに止む

稅關長會議は十二、三の兩日本府

對露關係險惡に鑑み 支那國境を防備

◇……飛機六十臺を獨逸に注文

在滿露人の行動監視

【大連十二日發電】某所着情報によれば露支關係險惡となりつゝあるに鑑み、張學良氏はこの際、國境方面の防備に對し各種兵器を準備さする共に國境方面に在る露國官公衙および在住露人の行動を監視せしめ、一方ドイツに最新式飛行機六十臺を注文したがなほ露國側の態度如何によつては露國國境に關する處置を講ずることゝしたと

李堈公殿下

御快方に向はれけふ御出勤

今春來御病氣御靜養中であつた李堈公殿下は御快方に向はせられたので今十二日午前京城司令部に御出勤遊ばされ司令官および參謀長と御面談の後參謀部より最近第十九師團管下に於て行はれた特命檢閱の狀況、最近の支那問題に關する方面の狀況等を御聽取遊ばされ正午御退出遊ばされた

府協議員選擧名簿作成着手

京城府協議會議員の改選期は十一月二十日に相當するので京城府では十二日より府廳內二階に事務室を設けて選擧人名簿作成に取掛り選擧有權者の作成に着手した

第一回總選で調製される豫定で十二日の第一日は午前九時から開會された山梨總督が明十三日に登廳し本會議に列席訓示を與ふることになつてゐるので十二日は協議事項のみを行つた、なほ二日目は慕事項本府稅關長會議は草間財務局長、三橋關稅課長の外、內地から大阪稅關長と各一名づゝ列席してゐる

神宮拜參

(十一日) 總數四一八八人▲內譯內地人二四八八人▲朝鮮人一〇一八人▲支那人六九八人▲京城府廳二七人▲昨年度總數三二七人

……會……

◇フランス巴里會 十四日午後五時南山町京城ホテルで例會開催新任フランス領事ゲスネック氏も出席の筈

◇朝鮮武道大會 來る十六日(日曜日)午前九時より京城中學校道場に於て朝鮮專門學校體育部主催の第四回武道大會開催

◇落合院長追悼法會 來る十六日(日曜)午後二時より龍山元町の瑞龍寺に於て同院教會患者死亡者追悼法會執行

……人……

◇松井京城府尹 府協議員改及その他の用務を帶びて十二日午後十時三十分京城發十日の豫定を以て東京へ出張

◇黑板博士 (東京帝大教授) 滿洲方面より十六日入城の筈

◇大木房男氏 (全北商事支配人) 十二日朝入城不知火旅館へ

◇池田角平氏 (京城學組議員) 當選挨拶のため十二日小川勝平氏同道本社來訪

◇杉市郎平氏 (京城學組議員) 當選挨拶のため有志同道十二日本社來訪

◇川村竹四郎氏 (學校組合議員) 當選挨拶の爲め本社來訪

◇ブルックマン氏逝く フランクリン、ブルックマン氏は十日ニューヨークで逝去した、氏は曾つて一九〇五年から一二七年まで中央基督教青年會の總務として令名あり米國に歸國した人であるが氏の逝去は一般に惜まれてゐる

あすの天氣 (13)

低氣壓は九州の西方にあつて北東に進んでゐる高氣壓は沿海州から朝鮮に掛つてゐる現狀は雨、其の他は曇つて昨日西北部を除き殆ど全鮮に小雨があつた明日は曇り勝ちである

豫報	氣溫	注
曇一時晴	最高 二十三(午後二時) 最低 十六(午前五時)	[illegible]

本日夕刊八頁

俠艷靈劍

平山蘆江 作
藤島一虎 作
竹中英太郎 畫

(64)

龍宮閣に集る人々(二)

次の間から間もなく侍女が立上つて來ると、襖をかけたのは泉谷欣吾であつた。
『お呼びで御座りましたか』
『泉谷か、ずつとお這入りなされ、遠慮の要る人達ではない』
『御免下さいませ』
這入つて來たのは本所の俳長屋の泉谷欣吾、冷簾水のやうな顏をかざして居つてゐる。ものに感じやすい藝術家振ひの宗規と一緒で一二人とも同じ事を感じたと、口には出さぬが、心のうちたやうな男だ』
『ほう、まるで冥途から迷つて來たやうな男だ』
『劍聖家の泉谷宗規殿に英一蝶殿です』
文左衞門が紹介す。
『泉谷欣吾と申します』
『どうぞ宜しく』
二人も挨拶した。欣吾は座に座ると、なつても自分からは一語も發しない。問はれれば返事をするといつた風である。江戶ッ子のぺらんめえで、多く喋舌る方の二人には寧ろ陰氣く思はれた。
『時に前間の小柄、あれはもう出來ましたかな』
と、文左衞門は
『一蝶がとても風變りな下繪を描いてくれましたから、七分通り出來ました』
『どんな圖柄が描けましたかい』
『霧富嶽でね、晋娘の袋しを描きました』
『ふう、それは聞いただけでも鬪てゐる。一度見度いものぢやな』
『出來上がつたら御目にかけませう』
『何しろ彫るのも大變でせう、鑿の中に廿八からの人がゐるから。第一に鳥追が二人、供を連れた侍が一人、願人坊主に大道易者、それに山伏が一人出てゐる。あとは町人百姓、鑿眼は紙鑿だが、剣藝に飽なればこそ、こんな面白い細工が出來るのだ』
『それぢや細工が出來るも尤もだ、名人を呼んで見度いものぢやな』
『左樣、桐の間の欄間の鑿師だときました』
『なにお能師』
『だといふ事だ』
『年は若いがさすがに柳本侍だけの事はある、聞けば殿中の御能師で聞き入れるはずはない』
『そりやさういふだらう。一度位といつたといふ事であつた』
らぬ、人の頼みに三味線は弾かねんもほろゝに、拙者は職人で御座共角は鑿り感ささうに頭を掻く、共角の話によると、文之丞、けた事ではないが』
『なんといつて斷られた宗匠』
『いやどうも由譯がない。第一昔拙も斷かつた。といつて鑿を失した』
『いや大失敗、見事斷られて來た』
『只今』
『御苦勞、何うであつたな』
く。
『揃いお師匠さんも骨が折れやう』
欣吾には面白くもない話ばかりだが、それからそれと話く恰度そこへ共角が歸つて來たので、それをきつかけに引退つて行
合せが出來ると思つて、早速寫しました。自慢ぢやないが生きてゐる。私としては近頃の氣持ちのいゝ繪でしたよ』
『なる程、それだけの人數を小柄一本に彫るには骨が折れやう』
『彫るのはそれ程でもありませんが、英一蝶が苦心して書上げてくれたものを、下繪にしてはならねえと思ふものだから、そこに苦心をしてゐるのでさあ』
『出來たら是非見せて貰ひ度い。都合に依ればわしも一本彫つて貰はう』
『大藏が小柄をですかね』
『いや、わしは小柄ぢやない、それだけの繪を煙草入れの金具に彫つて貰ひ度い』
『なる程、それは吃度いゝに違ひない。彫るには骨が折れやうだ』

新製法 ワシ印レコード 肉声そのまゝ 雜音皆無

特別發賣
木村富子女史作歌
杵屋榮藏師作曲
新民謠 濱町音頭 (一枚)
—藤蔭靜枝振付中—
(明治座六月興行上演)

七月新譜

映畫劇
夫婦 (二枚) レコード化された 松竹の名作
松竹蒲田 島津保次郎 田中絹代 吉川滿子 齋藤達雄 說明 野田富七郎 伴奏 和洋合奏團

長唄 都鳥 杵屋勘次 三味線 杵屋佐吉 外
義太夫 野崎村 (呂昇サワリ集の中) 豐竹呂昇
薩摩琵琶 明鳥 (三枚) 鶴賀 新内 富士松 加賀太夫 三味線 上調子
琵琶 石童丸 高野旭水
小唄 ずぼら 大津絵 推量節 神田 藝者 節 中
同 草津節 藝妓 町 二三
滑稽 滑稽掛合 (大磯通ひ) 柳家小三郎 一座

民謠と俚謠 (新民謠)
平塚お百姓 相州平塚 藝妓 中
白さぎおどり
秋田おばこ節 西香 くに子
津軽小原節 工藤 ミエ
よされ節
小原節合唱 伊藤 兵 外 淳子 外

小唄 ヴェニスの舟唄 松竹管絃樂團伴奏
ハーモニカ合奏 アワー・ボーイス 宮田東峰指揮
高等學校生徒
童話 汽車の電報 長谷山峻彥 石井 龍太郎
童話 花咲爺 中 伴奏オーケストラ

洋花節 柳生旅日記 松風軒 榮楽
江戶の花(纏纏港) 家 小柳丸
野狐三次 春日 亭 淸 鶴

西洋もの
管絃樂 ザ・ガ・テカ・カス (組曲) メキシカン管絃樂團
吹奏樂 クランの集合 英國近衞步兵第一聯隊吹奏樂團
獨唱 優しのフローレンス シャール・マニヤント
手風琴 獨奏 ハロー・スワニー アート・カーン管絃樂團
フォックストロット あのひとと
同 月もおぼろに ニッカーボッカーズ
ど な た か

御買上は! 全國到る處の蓄音器店にて

株式會社 日本蓄音器商會

緋のしごきは切れて 哀れ、小町娘の姿
朝明けの尼寺裏の哀史
悲戀―釋王寺心中

夏の樂園……爽さはやかな寂光釋王寺の朝明けに、あのローマンチックな色戀をもつた古刹から、綿々と流され出す艶談を名ごりに、同じ山中の尼寺の庭の裏手で、戀の三角關係に惱む妻ある男と、今年十九歳の小町娘とが、去る十日の朝露にぬれた若葉の下で悲しい情死を遂げた

【元山特電】情死を遂げた男は[illegible]技工生島田[illegible]女は長崎縣[illegible]丁目二五番地山口清八方居住同人の[illegible]四月頃からで向ひ合せの二人は何時しか[illegible]情死の親戚補元タマキ（一九）で二人の戀が芽萠えたのは島田が[illegible]今村醫科醫院が新築の隣タマキの家の斜す向ひの[illegible]に移轉した

親しみを 感ずるお互ひとなりそれが元山神社の祭典頃には人目を忍び逢瀬を樂む戀仲となつて近頃は約束な戀に陷つてゐたが島田には近く元山で開業の運びとなつてゐた京城府[illegible]町二ノ宮病院で看護婦をしてゐる妻とし子があり二人の仲を[illegible]知つて鐵道で元山にくる旨八日電報を島田の許に打つて來た島田はこの報を見てタマキと語らひ九日の日曜日を幸に同日朝釋王寺に行き同所の釋王旅館に泊りその日一日

死場所を あちこちと求めあるき旅館に[illegible]つた處を二人の家出を知つて元山からさがしにいつた兩家の家族に旅館で押へられタマキのみ同人につれられて歸るべく釋王寺驛に來たが元山行きの汽車に間に合はず終列車を待つ内隙を窺はれて[illegible]然と元山に歸るべく同驛に出て來た島田と出會ひ兩人は[illegible]の隙をうかゞひ[illegible]で再び釋王寺に引返し途中から山中にわけ入り尼寺

安養庵の 裏山でその夜（九日）を明かして明け方同所の若葉の枝に女の腰ひもで縊り情死を遂げたものらしく翌十日午後四時頃に紅い[illegible]が斷たれて地に落ちてゐる女の死體を松葉かきの鮮人が發見びつくりしてこの旨届け出でんと急ぎ下山の途中[illegible]に行く二人の後をさがしあるいてゐるのと出あひ早速現場に驅つけて釋王寺駐在所に急報すると同時に一方元山へ通知した夜

十一時頃 トラックで兩人の死體はそれぞれの家に運ばれ十一日家族や町内の人々の懇な回向の内に茶毘に附したが兩人の性質は至つて内氣の方で附近でも評判がよかつたタマキは伯母にあて永々世話になつた

とし子さんは夫思ひの女
同僚の氣受けもよいと
二宮病院長語る

情死を遂げた島田の妻とし子（二一）さんの勤務してをる府内[illegible]町四一二宮病院婦人科病院をたづねると院長二宮[illegible]氏はかく悄然として次ぎの如く語つた

「トシ子さんは昨年三月、内地から來た人で主人持ちといふことはきいて居ました、職の關係で御主人が昨年九月元山に行かれました、その後はとし子さんは僅かな給金を無駄なく貯金して御主人にあてゝ參る[illegible]を買つて送つて居られた樣で非常に主人思ひでした、昨九日夜一寸元山に行つてくるとてそのまゝに元山に赴かれたのです、まさかそんな事情が伏在して居るとは知りませんでした、同僚の氣うけもすこぶる良かつたようです」

ことをのべ先立つ不幸を謝した遺書を懷中してゐたゝなほ島田の妻女がそんな悲戀のあつたことも知らず十日朝着元し悲嘆の淵にくれてゐたのは痛ましい人々の同情をひいてゐた

（寫眞は情死を遂げたタマキ）

日がへりで溫陽ゆき
會費は一切で二圓八十錢
この日曜の計畫

家族づれには理想的の日歸りの旅として、京[illegible]アルコウ[illegible]の温陽溫泉行きは[illegible]で歡ばれてゐるが、湧き出る[illegible]は一晝夜に一萬五千石、[illegible]四十九度の高溫を有し、會員が何度でもすきなだけ入ひたれる男女別の

大浴場は 白磁タイル張りに淨し色硝子の大窓があり採光の好いことはまばゆいばかりで、楕圓形百十餘石入りの浴槽は中央にあつて、湯は噴水となつて槽外になみなみと溢れる樣は見るからに清新爽快の氣持ちをそゝる。會員の休憩所には特に[illegible]附近をあてこゝに數疊の大天幕、腰掛、遊技場、食堂、賣店品預り所その他の設備を[illegible]

遺憾なく ととのへるはずで、背後若葉を透して洩れくる日ざしの柔かさ、その葉の間から望む[illegible]の色のすがすがしさは[illegible]大溫泉の[illegible]後のさはやかさを一層増すであらう。また風光美に惠まれた溫泉場附近は特殊に[illegible]天池附近は理想的の散策地としてみなさんに喜ばれやう

會費は往復汽車賃、入浴料、水中[illegible]閒へ接待、夕食折詰その他一切をこめて二圓八十錢（小兒は一圓七八十錢）で京城驛出發は十六日午前八時四十二分、溫陽着午後零時四分、七時出發京城着午後七時十分溫陽出發同十時三十五分京城歸着の豫定で參加者は本社事業部に電話（光化門四百番）又は往復葉書で申込まれたい

帝展審査員
新會員、推薦等決定
きのふの美術院會議で

【東京電話】十一日の帝國美術院會議は午後一時開會審査員五名增員および秋の帝展審査員を無鑑査推薦者につき各部會を開き詮衡の上總會に諮つた結果午後十時に至り左の如く決定したが新任の顏觸れの内注目すべきは昨秋故帝展文夫氏と共に帝展を離した[illegible]及び審査員にあげたことでこれにて昨年以來[illegible]の一門の作品は再び帝展に乘出すであらうなほ昭和洋畫奬勵賞は帝展洋畫部優秀作に授與することゝなつた

新會員

西山翠嶂、鏑木清方、南薰造、板谷波山、香取秀眞

▲審査員

▲第一部（十五名）石崎光瑤、西村五雲、橋本關雪、登內微笑、堂本印象、川崎小虎、勝田蕉琴、吉田秋光、菊池契月、山內多門、山口蓬春、[illegible]木島櫻谷、水田竹圃、平福百穗、[illegible]元春擧、菊池契月、荒木十畝、[illegible]都路華香

▲第二部（十一名）長原孝太郎、田邊至、太田喜二郎、金山平三、辻永、中澤弘光、牧野虎雄、安宅安五郎、柚木久太、[illegible]英三、前田寛治

▲第三部（四名）安藤照、[illegible]、佐々木大樹、矢野誠一

▲第四部（十二名）清水六兵衞、津田信夫、內田英一、海野清、清水龜藏、赤塚自得、六角紫水、竹內栖鳳、結城素明、和田英作、和田三造、板谷波山

推薦（無鑑査）

▲第一部（十七名）八田高容、服部有恆、西澤笛畝、大河內夜光、大村廣陽、小野竹喬、金島桂華、[illegible]彩天、根上富治、村上華岳、矢野橋村、山口華洋、山元春汀、榎本一洋、小山[illegible]、[illegible]紫峰、森月城

▲第四部（七名）河井寛次郎、森村兵藏、推[illegible]、具島如雲、澤田宗山、北原千鹿、[illegible]

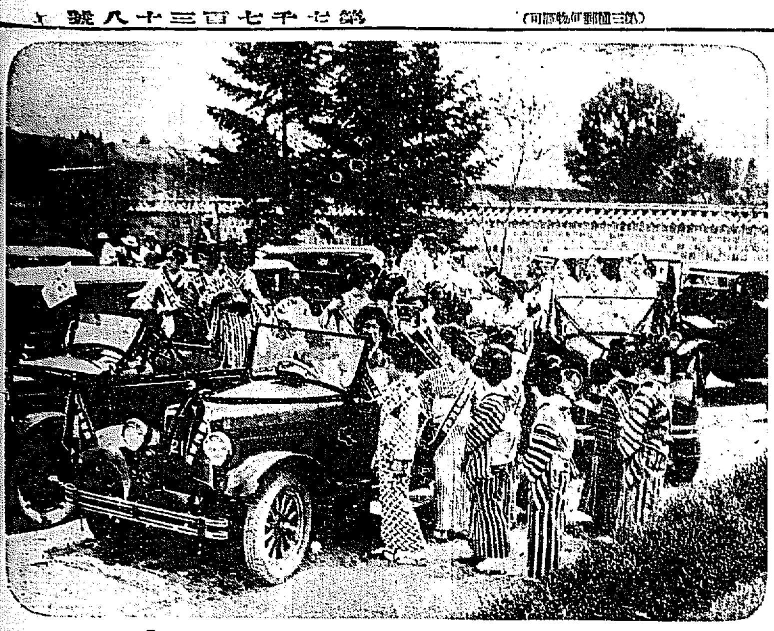

朝博の宣傳隊　―【事務局前を出動するところ】―

瑞典機又引返す

【アイスランド、リークヤウイツク十一日發電】大西洋横斷飛行のためラ[illegible]地を離したスエーデン飛行家アーレンベルグ大尉一行は一旦當地に引返し更に午後四時四十三分當地を離したが又々六時二十分當地に引返した

二百餘名の船客を收容
船體は沈沒せぬ
バイカル丸遭難後

[illegible]ぱいかる丸船客は[illegible]南丸、[illegible]山丸にて門司へ連行するよう大阪商船本社より電報あり二船は十二日朝現場着の豫定船客二百三十名長生丸に假收容して居る船體はまだ沈沒せず十一日午後九時（木浦無線發遞信局着）

探照燈で監視

（高德吉林丸報）午後九時木船のボート歸る、その報によれば乘客全部長生丸に收容す、ばいかる丸には船長以下若干居殘り潮の變り目に注意しつゝあり、尚軍艦は探照燈にてばいかる丸を監視中救助方法を協議中かにて容易に救助出來、今後も安全と思ふ（十一日午後十一時木浦無線發遞信局着）

遭難船客 仁川へ

けふ午後三時に

（午後零時二十分遞信局着）長生丸に救助中の船客四百十二名及び船員の中六十三名は十一日午後十一時仁川を出發、十二日午後三時仁川着の豫定、金剛丸（總督府警備船約三千トン）昨夜九時出動した

大量の無檢査米を群山方面へ發送
穀物檢査所はじまつて以來の
仁川物產の不正行爲

仁川穀物檢査所においては數日來[illegible]に仁川港より大活動を續けてゐる模樣で、事件の內容は秘密に附してゐるが、確聞するに仁川穀物檢査本所設立後十數年來未曾有の大仕掛な未檢査米の搬出事件が發覺するにいたつたもので、一般の視聽を集めてゐる

去る五月三十一日群山の米穀商金壽福が米買ひのため來仁し、仁川穀物商店人金[illegible]三その他を仲介として仁川物產株式會社より二號玄米四十五斗入り八百叺（四百石）の賣買契約をなしたが、仁川商議で無檢査のまゝ白[illegible]米として朝鮮信託支店において八千餘叺の補正を取り、六月四日鐵道貨車二輛によつて群山に發送した、米穀の他輸移出の場合は、米穀檢査規則により穀物檢査所の檢査を受くべきものなのに、品質不良の點無檢査のまゝ發送したもので、仁川の穀物檢査本所においては、群山支所へ照會して大活動の結果、事實を[illegible]かんだ模樣で、仁川署に告發し、今朝九日既に[illegible]を命令され、一般に

中に仁川において逮捕されることになつてゐる、なほ仁川物產では右の外光州[illegible]金庫の[illegible]米四百叺（二百石）をも同樣の玄米として釜山[illegible]仁川支店において檢査を取り、六月四日光州に向け鐵道貨車によつて發送したかこれも又同樣無檢査のまゝ搬出しておるらしく、群山へ發送のものは群山從業組合倉庫へ入庫中であり仁川穀物檢査所からの手配により、十一日に至つて右は[illegible]米でなく二號玄米なること[illegible]するに至つたが、群山檢査所は近く再檢査をまつて處分に附せられるはずである

虛子先生歡迎

◇十三日午後六時より
全鮮俳句大會
◇兼題「蠅」二句持參　會費五十錢

◇十四日午後八時より
俳句講演會
◇講師　高濱虛子先生
◇來聽歡迎

來青閣

きのふの雨量
各地のしらべ

喜雨來る、また稻作には早いが、二十五、六日間も雨が降らなかつたので、地方によつては斷水騷ぎもあり、誰しも雨欲しやの念にかられてゐた、折柄十一日夜來の雨は各地方共大いに喜んでゐる。京城測候所への消報によると十一日の全鮮の雨量は

雄基五ミリ▲元山二ミリ▲江陵二ミリ▲金山一ミリ▲仁川二ミリ▲全州六ミリ▲木浦四ミリ▲濟州島一ミリ▲京城二ミリ七▲大邱二ミリ▲平壤一ミリ▲中江鎭九

バスと電車竹添町で衝突
バスの乘客數名
重輕傷を負ふ

十一日午後七時四十分頃京城驛前發西大門行きバス一〇〇七號運轉手府內光熙町[illegible]町柳斗[illegible]（二）乘客府內[illegible]金福洞六一號[illegible]（二）が竹添町一の九六番地[illegible]にさしかゝつた際黃金町行き電車一三一號運轉手[illegible]乘客金容[illegible]と衝突し、電車、バスいづれも右側を大破した、電車側の損害としては僅九圓くらゐであるがバス側は乘客數名外六名重傷を負ひ附近の東西病院、赤十字病院にかつぎ込まれたが前記負傷者の經過すこぶるよく目下のところ生命に別條ない

バスに追突

十一日午後七時二十分黃金町通[illegible]京城府營バス一〇三〇號運轉手金[illegible]（二七）が通行人をさけんとして電車軌道に入り込んだところ、後から進行して來た、電車八八號、運轉手中命天（卅八）が追突し、バスの後部を破壞したが幸ひ乘客には被害はなかつた損害三十圓位

娼婦を毆る

京城府鍾路五丁目四六七菓子商洪鳳[illegible]（一九）同町四七七木工見習朴命福（二〇）兩名は十一日午後十一時半頃同町二二〇力職升甲童（二二）と口論を初め兩名は升を無金當業に毆打して全治二週間の傷を負せ更に制止せんとした升の妻姫[illegible]六ヶ月の[illegible]順（二一）の腹部を强打して逃走せんとして東大門署員に捕押へられたが被害者兩名は目下婦人病院で加療中

圖々しい無錢飮食
巡査を突き倒して逃走

府內[illegible]町四十二番地勞働者[illegible]（二〇）は十二日午前二時頃西[illegible]方で一圓三十錢の飮食店[illegible]を遊興をなし酒代を請求されるやお前に五圓札を渡したではないかと喧嘩をふきかけ使用人に打つてかゝるので、かくと知つた同店使用人[illegible]から中村巡査がかけつけ取押へ、本署に護送の途中、吉市町五十二番地先に差しかゝるや突然同巡査の隙をうかがつて後から突き倒し、金及煥方に逃げ込み潜伏中を逮捕した、餘罪あるらしく目下嚴重取調べ中

[illegible]で京城地方が平壤約五ミリ、京城附近二、三ミリ北鮮西[illegible]ミリ西鮮地方は夕立がすこしばかりあつたのみで、今回の降りは大體において少かつたそして目下の處低氣壓もなく降雨の見當がつかぬがしかし雨期に入つたので、今後は旱魃の心配はあるまい

朝鐵倉庫の怪火
大事に至らなかつたが
原因に不審の點がある

十二日午前零時十分といふ丑滿時京城驛構内の朝鮮鐵道株式會社倉庫上り[illegible]紙内部より發火し、[illegible]の鐵道消防組員が驅つけた京城消防隊、警官はじめ驛員の努力により大事に至らず同十五分に至り消しとめたが原因については同倉庫内には出火するやうな設備なく倉庫の裏側は嚴重締め[illegible]止しあり昨夜は六時半頃倉庫の扉を下しあつた上警夜東館の江殿巡視が十時頃巡視し廻つた際は何事もなかつたものが二時間後にこの出火となり宿直員が驅つけた際には裏手左側の鐵ドアが半開きとなつており、燒け跡には澁紙附の油紙、人夫用ミノ等の積上げた附近から發火してゐる點から推して或は何者かの放火ではないとか見られて所轄本町署においては永井部長、刑事隊が[illegible]燃え殘りの澁紙油紙などを押收し嚴重取調べ中である

油紙の自然發火か
會社側の話

右に就き朝鮮鐵道會社側では語る、昨夜は鈴木と云ふ者が當番[illegible]

少年殺し指命手配
西大門署で

十一日午後四時半頃西大門署が[illegible]大慈里山中における少年殺害事件の容疑者として逮捕した朝鮮人[illegible]十二日早朝から湖口司法主任の嚴重なる取調べをうけて居たが[illegible]鮮人の口からはしなくも[illegible]犯人は黃海道新溪郡[illegible]面[illegible]里二[illegible]金[illegible]（[illegible]）たることを自白したので同署では俄に活氣づき各署に向つて指命手配を行つた、かくて謎とされた事件も徐々に解決の緒に進んで行く模樣である。

フランス機

【ラングーン十一日發電】巴里極東間飛行の途にある佛國飛行家アラシヤル大佐とリニヨー中佐はカルカッタより無着陸で本日當地に到着した

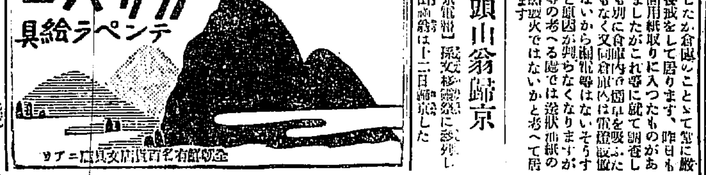

頭山翁歸京

【東京電話】孫文移靈祭に參列した頭山滿翁は十二日歸京した

でしたが倉庫のことゝて當に嚴重警戒をして居ります、昨日も數回用紙取りに入つたものがありましたがこれ等に就て調査しても別に倉庫內で煙草を吸つた者もなく又同倉庫內は電燈設備もないから漏電等はないそうですると原因が判らなくなりますが私等の考へる處では澁紙油紙の自然發火ではないかと考へて居ります

割引する
配達する

切符屋プレイガイド

電話本局三七七四番
電話龍山九三八番

本ビル一階（龜屋横）
龍山警察署一丁北

人蔘湯

▲來たる七月四日より一週間北米カナダのモントリオールにおいて開催さるべき世界婦人矯風大會には我日本婦人矯風會にては世界婦人矯風會に新たに加入したる各國代表を出席せしむること、なり▲同會は代表者として鮮女子[illegible]史は[illegible]八日午後三時[illegible]京城を出發した、同女史は日本婦人矯風會の代表で通譯としてつきそつて行つた[illegible]女史

佐藤內科院
院長 醫學博士 佐藤小五郎
京城本町二丁目（旭巴城前）
電話本局五〇七番

火鉢用練炭は
三國商會
黃金町四丁目
電話本局九九〇番へ

產兒制限
月やく下し藥を買ふ人は先づ當所へ問ひ合せて下さい
東京巣鴨 竹田津[illegible]

ヨードホルム軟膏
家庭常備藥
大阪東區[illegible]
中井馬[illegible] 鑒製
打撲傷 痔疾 やけど すり傷 よこね 切傷 の良藥

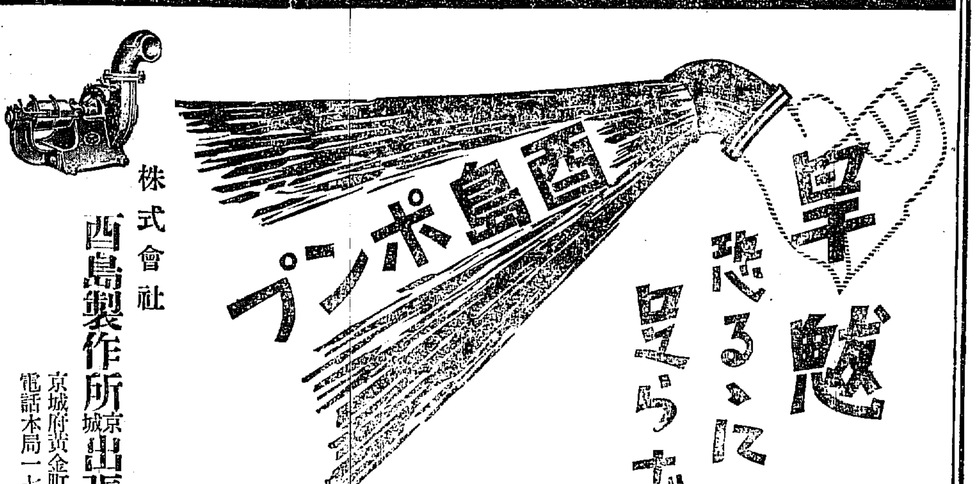

株式會社 西島製作所 京城出張所
京城府黃金町三丁目
電話本局一七七三番

御禮

今回京城學校組合會議員改選に際し不肖引退を聲明せしに不拘一部有志に於て多年議員に奉職せし小生の組合會を去る事を遺憾とせられ候補に御推薦相成り各位の甚大なる御同情により貴純なる御投票を辱うし當選の榮を得たる事は誠に感激に不堪謹で拜受し責任の重大なるを感じ候今後一層精勵し御期待に副ふる覺悟に御座候何卒此上御指導御鞭撻を賜り度乍略儀以紙上感謝の意を表し候　敬具

昭和四年六月十二日

田中半四郎

有權者各位

妻よし子儀今朝[illegible]時十分昇天致候間生前辱知各位へ御通知申上候

追テ告別式ハ來六月十五日午後二時自宅ニ於テ執行可仕候

昭和四年六月十二日　京城府新橋洞八番地

夫　澤永彥
親族總代　石塚英九四郎
友人總代　齋藤晉作
　　　　　米田甚太郎

宮内省御用品
日英米佛專賣特許

必ず用ゐるよと
味の素を薦めるのも
をこがましいが　實
際之を料理に使つて
間違なく必ず美味し
く出來るからは　か
く云ふを許し給へ！

味の素

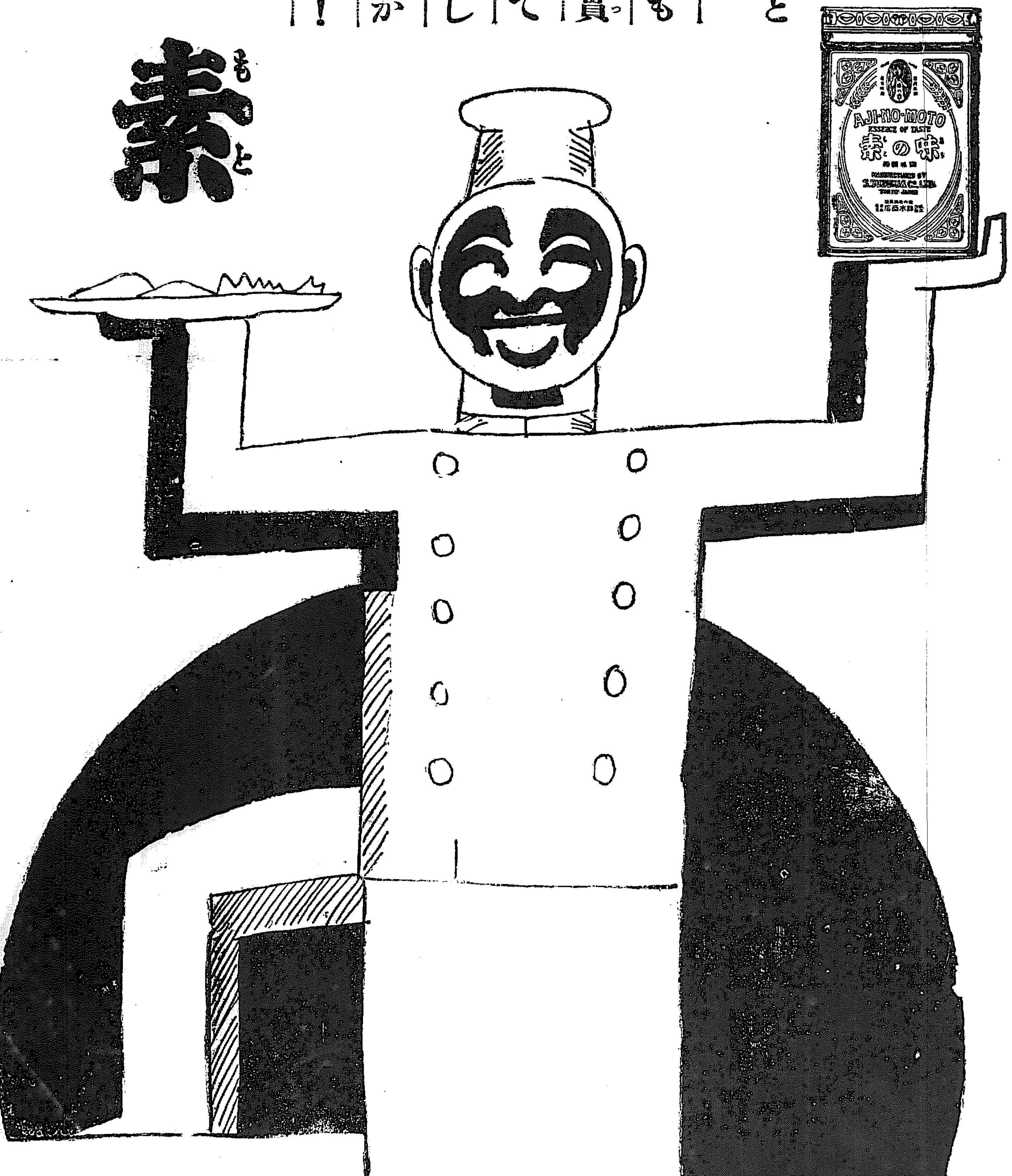

宮内省御用達　味の素本舗　鈴木商店

眼鏡を掛けて容貌を良くも悪しくもします、弊堂は容貌良く成る様専心研究して御用を承つて居ります。眼鏡の御注文は何卒弊堂に仰付下さい

京城帝國大學御用
赤十字病院　鐵道病院　江副眼科　金井眼科　御指定

京城府本町二丁目
大學堂眼鏡店
電本二三七五番　振替京城一二二九番

ノーシン！ノーシン！頭痛に「ノーシン」

本舗　大阪市南區心齋橋南詰西　電南六〇五六

優良なる製品は數度の賞狀を受領す
價格の低廉は他の追從を許さず
製造名聲共に其名高き弊店を御利用下さい

投網並漁釣具の御用は

投網四分目二尋　金拾參圓
霞網三間　金參圓四拾錢

京城永樂町二丁目
製造元　吉備商會
電本三二四・振京四三二八
網工場　西大門　京城各刑務所
御小賣共定價表進呈

官製の補血強壯劑　蔘精（人蔘エキス）

朝鮮總督府專賣局製造
元賣捌所　京城

財團法人理化學研究所發明
理研　陽畫感光紙
原畫が其儘紫褐色の陽畫に現る最新優良感光紙
見本カタログ進呈
代理店　神戸市下山手通二丁目　鈴木商店

擴張完備のナニワホテル

一昨年新築開業のナニワホテルは四方各位の豫想外の歡迎を受け半年ならずして早くも室數不足の盛況を呈し於茲御客樣の御不便を恐れ昨年春更に隣接地に一大增築起工し擧國一大慶賀記念すべき御大典の佳辰に當り增築部開業の盛運を觀るは欣喜に堪へませぬ和洋完備のナニワホテルは獨特文化的新味を加へ御優遇申上げ精々御感じの宜しき樣專心注意して居ります何卒相變らず御愛顧の榮を賜り度く御願ひ申上ます

大連市浪速町角
電話　代表七一六四・事務用長三三四五
ナニワホテル

特色
一、御室料　自三圓　至五圓五十錢（五圓、五圓五十錢は浴室、便所附）
一、各室に電話
一、食堂、理髪室もあります
一、浴室八ケ所御家族風呂は御一人三十錢、北向風呂無料

昭和三年十一月
大藏省主催第十一回
全國酒類品評會
優等賞
受領

廿八萬圓の資金で 警官の共濟機關
設立の機運近づく
同勅令案の内容

警務局の立案による朝鮮警察官共濟組合令の

勅令案 はすでに法制局の審議を了し拓務省の審議手續き中にあるため遠からず公布をみるべく豫定されてゐるが案の内容によると從來警察官の救濟制度としては公務に起因する以外の死亡、疾病等の際何等の規定なくために比較的物質的に恵まれざる者にとつては非常な苦痛を感ぜられかゝる場合手當ての方法さへつくされずしてこれが因となり遂に職務引退を余儀なくせねばならない悲慘な境遇に立ち至るものさへある點で一般の同情を集めてゐたが公務に基づく以外の疾病障害等の場合においても相互扶助によつて

救濟し その不安を一掃しようといふのが本令の骨子とされてゐる、即ち現職警察官は俸給の百分の二を醵出し一ヶ年約十四萬圓を得、更に同額を年々國庫補助に仰ぎこの元利金を資金として死亡、現俸給の六ヶ月分、疾病、治療費額の十分の八、退職その時の狀況に應じ相當額を支給疾病退職の場合は掛金の全額或は勤續年限に應じて算定しそれぞれ支給する規定で從つてもし疾病、廢疾或は遭災等により退職することになれば支給項目に該當する限り支給されることになつてゐるのでかゝる場合は公務の場合以外に二重三重の恩典に浴せらる點で特に

第一線 に立ち働く人達にとつては假に萬一を豫想しても後顧のうれひなく活動し得ることとなつた、しかしてその家族の場合に對しても本人同樣とは行かぬとしても死亡、病氣等の場合は相當補給しやうといふことになつてゐるから本令の公布によつて朝鮮の警察官はいちぢるしく職場の途を開かれることになる點で一般からも非常な好評を以て迎へられてゐる

大同、龍興兩江の 改修工事に着手
工事年度と經費の割當

平南大同および咸南龍興兩江の改修は大正十五年度豫算に計上され大同江は十五年より十年まで十ヶ年計畫で二百九十七萬一千五百圓を支出し、龍興江は十五年から十一年まで十一ヶ年繼續で八百七十萬三千五百圓を支出することになつてゐたが右兩江共過去數ヶ年の支出額が余りに少額のため工事に着手し得ず今日にいたつてゐる、所が明五年度からいよいよ過去四ヶ年間の經費と明五年度の分を合し大規模に工事に着手することになつた

▲大同江は平壌及その近郊下流一帶を包む防水堤と大同江に關する工事を施すもので明五年度既當經費は二十九萬五千圓でこれに一年より四年までの二十四萬五千圓を加へ、明年度經費は總額五十四萬圓となる

▲龍興江は同江及その支流の河川改修を行ひ、同地方から洪水の被害を除去するもので明五年度は一年から四年度までの經費三十四萬八千五百圓と明五年度經費四十九萬一千五百圓を加へ合計七十四萬圓となつてゐる

鞍山製鐵所の 製鋼計畫決る
滿鐵とは分離する

【東京電話】滿鐵の鞍山製鐵所分離は八日認可され、伍堂同所長の赴任によつて製鋼計畫はいよいよ進行し左記方針の下に將來鋼材五十萬屯生產を目的として進むこととなつた

一、鞍山製鐵所は資本金三百二十萬圓で銑鐵二十八萬噸生産を以て擴張の限度とす

一、鐵鋼一貫作業は鞍山にて行はず日滿關係を顧慮して資本金一億を以て鶴見、大阪又は新義州の内一ヶ所に製鋼會社を作る

一、右製鋼會社は鞍山の原鐵石、銑鐵等を利用するが採算上各種鋼材の半製品、製成品を製造することとし、内地民間製鋼會社と協調するため出資の幾分を之等民間業者より求めるが若し其の賛同を得ぬ場合は滿鐵のみにて設立する

南洋方面への 樂器輸出有望
商工省當局も 助長の方針

【東京】近年南洋諸地方における樂器の需要は著しく増加し、これを英領マレーだけの輸入額について見るも一九二五年に約百二十萬ドルのものが一九二八年には二百余萬ドルにおよび殆ど倍加してゐる、この需要の増加は南洋諸地方の風土が無味乾燥である、および同地方が文化發展の域には入つた爲等に原因するものである、しかして主なる仕向國は英領マレーについて見ればドイツ五十六萬四千ドル英國五十萬三千ドル英領印度およびビルマ四十三萬五千ドルで支那、米國これに次ぎ、日本は遙にくだつて二萬三千ドルを輸出してゐるに過ぎない。本邦からの輸出樂器はマンドリン、ヴァイオリン、ハーモニカ、手風琴、大正琴、セブピノ、卓上ピアノ、卓上オルガンおよびシロフォン等一般の玩具とも見るべきものに限り最も主要な地位を占むるピアノ、オルガン、蓄音器、管絃樂器、吹奏樂器等の高級品の輸出は殆ど皆無の狀態であるが、これ以外の前記樂器に對する需要は益々擴大する傾向があるので、今後品質の改善を計り販賣方法に注意を拂つたならば本邦品の進出は十分の見込あるものとして當局者は相當意氣込んでゐる、よつて商工當局もこれが進出については近く具體的助成の策を講ずる意向であると、なほ販賣改善策としては南洋嗜好品の作成並に月賦販賣制度、樂譜、レコードの賣出等必要條件と見られてゐる

日支通商條約改正に 本府代表參加
最も重要視さるゝ 支那人入國問題

外務省で開催された日支通商條約改正準備委員會に對し本府からは警務局の内海事務官が出席し朝鮮關係の事項につき本府の意見を開陳したが同會議においては支那人の入國問題についても警務局方面から意見を開陳することになつてゐたが本府を代表して出席した内海事務官は專ら通商條約方面の事項のみを研究してゐることとて支那人の入國に關する事項については本府から正式意見として外務省に提出することになつた、これがため本府では近く内務局、警務局、財務局の關係者集合し本府としての根本意見をまとめ外務省に提出することになつてゐる、なほ支那人の朝鮮入國は朝鮮人勞働者を壓迫するものとして朝鮮では非常にこれを重大視してゐる關係上、外務省に本府から提出する意見書作成についても將來の方針に大關係あるものとして一般から重大視されてゐる

道立醫學講習の 統一規程公布

平壌、大邱の兩道立醫學講習所はそれぞれその道として道令を公布し、これによつて經營し來つてゐたが總督府として全鮮的統一ある規則がなかつたので今回道立醫學講習所規程を公布することとなり、十二日府令五十四號で發布されることになつてゐる

盛漁地方に 臨時郵便船廻航

全南麗水郡巨文島および全南莞島郡青山島は本月中旬頃から盛漁期に入り内地漁船の來集するもの一千余艘に達し盛況を呈するので遞信局では漁業關係者の便をはかり不定期郵便船を同島に廻航せしめて約一ヶ月間陸上に事務室を移して郵便、爲替、貯金事務を取扱はせるになつた

五月中の 郵貯受拂ひ高

全鮮各郵便局所で取扱つた五月中における郵便貯金の受拂高は

▲受入 五十九萬九千二百九十七口六百八十四萬四千九百八十六圓

▲拂戻 十五萬二千七百二十一口六百九十六萬三千六百八十二圓

であつて差引二十八萬一千三百四圓の現在高を減じたが月末現在高は左の通りである

▲内地人 五十八萬四千六百三十三人二千七百八萬五千七百六十四圓

▲朝鮮人 百四十六萬一千九百四十九人四百三十萬三千八百二圓

▲計 二百四萬六千五百八十二人三千百三十八萬九千五百六十六圓

日本國號のいはれ

旭日崇拜の民族　伊藤彥造畫

我國は古へ「やまと」といふたのである。それは、神武天皇が國家を平定し給うて、大和の國に都を定めせられたので、一般に國名をも「やまと」といふに至つたのである。

推古帝の朝に小野妹子を支那に遣はし給ふや、初めて「日出づる國の天子、日沒する國の天子に書を致す」と書き送らせられた。そこで日本の二字を以て「やまと」と訓ましむるに至つた。

元正帝の御代に舍人親王、太安麿が勅によつて日本書紀を編纂し、その中に「日本」といふ文字を記されたので、日本の二字が國號と定められ、「につぽん」又は「にほん」といふことになつたのである。

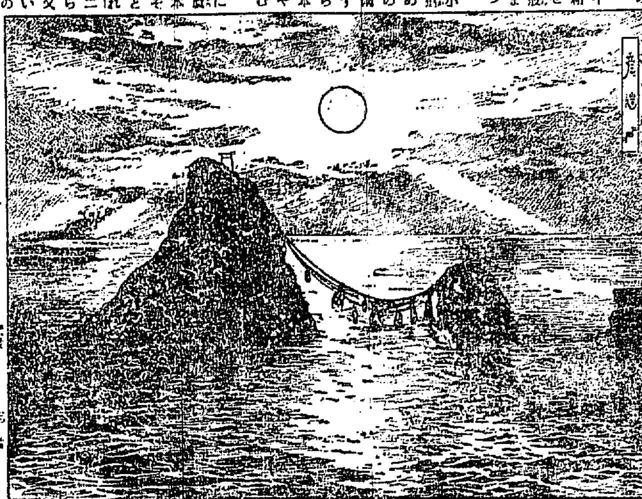

我國は東方に當れる日出づる國であるから「日の本」といひ、支那は日の沒する西の國であるから「くれ」といふた。そこで我國では呉を「くれ」と訓んだのである。

支那においては古くから我國のことを倭といひ、その名が支那の古書に見えて居る。「倭」といふ字は我國を侮蔑した文字で、例へば倭寇などゝいうたのであるが、漢字渡來の當時は、その字義を解せず、「倭」の字を「やまと」と訓讀したのである。

附言。吾人の祖先が「我國は朝の國なり、日出づる國なり」といひ、日出づる國に對して支那を日沒する國として「くれ」と訓讀したのは、實に振つて居るではないか。

勢の好い時を「朝日の昇るが如し」といひ、沒落の時を「日沒の如し」といふ。我國が開闢以來海外から一度も侮辱を受けず、幾度の外征に常勝し、「日の本」の國號を世界に輝かしたのは、偉なるかなである。我が民族は日の神の子孫として三千年來、東(旭日)を崇拜した民族である。日の沒する西は、佛教の所謂西方十万億土で死んで行く所として忌んだものである。光は東方よりといふのは、幾千年經つても易らぬのである。我國はどこまでも旭日昇天の國である。世界無比の國柄である。

第二篇　教育美談　有田音松

右其四十一　左其四十二

光圀と彥九郎、山陽と東湖

大義名分の先驅　伊藤彥造畫

尊王論の主唱者は水戶光圀であるが、その著はした大日本史は全國に普及するに至らず水戶藩は藩の持ち腐れといふ有様であつた。

處が一勤皇家の高山彥九郎が水戶に行つて、藤田幽谷や地理學の長久保赤水等に會見し、勤王鼓吹の一日も忽せにすべからざるを論じ、水戶に人物なきかと慨歎したので藤田も長久保も共に深く感じ、茲に水戶では藤田幽谷の子に東湖といふ文武兼備の逸傑が現れるに至つたのである。

彥九郎は九州に漂遊の途次、廣島で山陽の父春水に會見し、慷慨せる勤王論を口角泡を飛ばして鼓吹したので遂に春水も勤王論者となり、山陽の少時から勤王を以て教育した結果、日本外史と日本政記といふ大著述をなすに至つた。勤王論は光圀によつて起り、彥九郎によつて全國に普及せられ、東湖と山陽が現れて大勢をなすに至つたのである。

彥九郎は四方に漂泊するに、常に悠々として木綿衣に小倉袴といふ扮裝であつたが、知名の學者が何れも快く面談したといふのは、一度面談すると直に盡忠報國の士たることが現はれるので、それからそれへと「高山先生に會見せられたし」と紹介をしたものである。[illegible]に至つて國の如くならざるを慨し、四十七歳を一期として自刃した。

附言。高山彥九郎が四方に漂泊した時は常に粗衣で、何人が見ても一見無禮なる田舍侍の風采であつたから、大概誰が取次を謝絕したものであるが、「高山先生に會見せられたし」との紹介があるので面談して見ると、忠君愛國の言論を吐く志士なので何れも敬服したものである。水戶義公が自ら指導者となつて全國を遊説し、民衆を覺醒したといふ事柄と對比して感慨無量である。光圀も彥九郎も一家一家を顧みず、國民的大義務の原動力となり、芳名を千載に遺すに至つた。人は一代名は末代である。

醫者に並に病院と

商會の藥

有田ドラッグ商會主　有田音松

商會が是れまで取扱つた全快者中には、病院に入院又は醫者にかゝり服藥中、商會の藥を服んで全快した人も澤山あり、又病院や醫者をやめて商會の藥のみにて全快した人もあるのであるが、いづれかといふと、病院や醫者にかゝりつゝ商會の藥を服用せられた方が安全である。それは、素人目では病狀が良いやうに見えても、病症の惡化しつゝあることもあるから、醫者や病院の診療を受けつゝ、商會の藥を服用せられることが、最も安全なる全快への近道である。

七ケ月も苦しんだ肺病が苦もなく全快

風邪が因で風邪にかゝり、いくら藥を呑んでも風邪が脫けきれず、その內に體の具合が惡くなり食慾はなく衰弱する一方なので、醫師に診察を受けました處肺尖加答兒だと申され、その驚きは一方ならず夫も大層心配して下さいまして醫師の治療を受ける事四ケ月、何の効力も見えませんので、更に地方の有名な醫師の診察を受けましたがやつぱり肺尖加答兒だと申されました。こゝでも三ケ月余りかゝりましたが思ふ様な効もありません。[illegible]見込みないものと悲觀して居りました處、天のお救ひとでも申すでせう、有田ドラッグの新聞廣告が目に入り、肺病ろくまく患者が澤山全快してゐることを知りましたので、直樣夫が新義州常盤町有田ドラッグ專賣所へ參り色々御相談しました處、專賣所主任樣は親切に攝生法等をお敎へ下さいましたので、夫も喜んで有田肺病藥と有田血液素とを買求め服用させて呉れました。ところが不思議にも食慾はよくなつて增し、熱は下り、氣分がよくなつて來たので自分は元より一家中の喜びは一方ならず、大に力を得て續いて服藥しました。その間夫は毎日仕事も手につかず私に附添ふてゐて有田樣で敎はつた攝生法を以て看護して呉れました。

澤口志津樣

二十五歳を一期として結核の爲めこの世を去るものと悲觀してゐたのが、僅かの時日で全快したのも、偏に神佛の加護と偉大なる有田藥の効果と親切な夫の心盡しに外ならぬと深く感謝して居ります。世間に同病に苦しみ悶々として居られる方々に私の全快状況をお知らせして有田藥を推奨する次第であります。

長野　縣下伊那郡上鄕村字高松四四四番地　全快者　澤口志津

嬉しさの餘り肺病の全快をお知らせす

一人の子供を失つた經驗のある私は子供が少しでも惡いと氣がかゝりでなりません、それに惣太郎が何かとむづかるので、ムシの爲めだらうと小兒科に診ていたゞき服藥させてみましたが、一向効がありませんので今度は內科の醫者で診ていたゞきましたら肺尖加答兒だとの事です大人でさへこの病氣は治り難いと聞いてゐるのに子供だつたら到底治りつこないものと悲觀して困りました。お醫者さんの藥は勿論の事、色々にもお祈りしても此の子を死なしてはならぬと一生懸命になりましたがどうした事か藥も見込そうもなく次第に瘦せ細つて行くので親の身が悩られる位でした。その內に近所の人が有田ドラッグの藥を服ませてはどうかとお勸め下さるので、御出でになり有田ドラッグ專賣所に行き御相談申しましたら、主任の方はもつと早く來ればよかつたにと言はれ肺尖加答兒は肺病の初期で、世間では肺病と言へばすぐ死病だと思ひ込んであわてたり、色々迷つたりして治る病氣も返つて病を重くするのであるが正しき攝生の下に藥を服用すれば必ず治るものであるとて色々注意や攝生法を敎へて下さいましたので私は強の外力づき、有田肺病藥と有田血液素と求め

大谷清太郎樣

求めました。服藥五日目頃から子供は非常に元氣が出て來たので、この分ならば大丈夫と其の後六週間服藥させますと、もう病氣はすつかり治りました。一時は死ぬると思つてゐた子が助かつたので私の喜びは飛び立つ樣でした。世の子を持つ親の心は皆一ツとか申しますが私と同樣子供の病氣で隨分と苦しんでゐられる方の爲めに私の子供の病氣の治つた經過を發表して有田樣のお藥をお勸めいたします。

福岡　縣田川郡川崎村字田原　全快者　大谷清太郎　親權者　大谷せい

ろくまく炎は肺病の初め？

風邪が因で氣分が勝れなくなり、身體はだるく食事は進まず微熱も出て咳が出て咳入つた時は左胸が痛み、夜は盜汗が出るので醫師の診察を受けた處、肋膜炎との事で毎日藥を服用して居りましたが、幾日經つても一向よくなる樣子もなく次第に重るので、私はもとより父や家內も非常に心配して、あれこれとこの病氣によいと云ふ藥は漢方も賣藥も買求めて服用しましたが、其の甲斐もなく病氣は日毎につのりました。折柄、有田ドラッグには肋膜炎の良藥があると云ふ事を聞き、佐賀縣杵島郡武雄町有田ドラッグ專賣所に伺つた處主任

金子英子樣

樣は肋膜炎は肺病ではないが、肺病とは兄弟も同樣のもので肋膜炎から肺病になるものが多いのであるから必ず肺病と同樣に心得て萬般の攝生も萬全を期して行はなければならぬと、懇切に肋膜の病理や色々の攝生法をこまごましくお敎へ下さいましたので有田肋膜治肺劑と有田血液素を買求め、敎へられた攝生法を一生懸命に守り服藥しましたら服藥四日目位から熱は下り初め、食慾進み、咳は少くなり、胸の痛みも減じ非常に心地よくなつて參りましたので引續き五週間の服藥にて全快致しました。私の全快までの經路を公表して同病に病める皆樣に御參考に供する次第であります。

佐賀　縣杵島郡若木村字[illegible]　全快者　金子英雄

流感から

ロクマク炎

流行性感冒に侵され、いつまで經つても快復の樣子もなく次第に身體が衰弱して發熱甚だしく、から咳が多く胸が痛むので醫師の診斷を受けましたら、ロクマク炎と診斷されて直に服藥を初め百方手を盡して治療を乞ひたるも、其の効果も見えず熱も下らず前途心細く心配して居たところ、友人より有田ドラッグに特效藥あるを敎へられ、三田尻驛通り有田ドラッグ專賣所に行き容態を語り、有田音松先生の有田肋膜治肺劑と有田血液素とを買求め、且懇切に攝生法を敎へられたので、熱心に攝生法を守り服藥したるに、病勢次第に薄らぎ、引續き數週間の服藥で全く快復し、念の爲め醫師の診斷を受けたるに全快して居るとの事で大いに元氣づき、愉快に活動して居ります。

中川茂藏樣

茲に私の全快狀況を發表して世の同病者にお知らせいたします。

山口　縣佐波郡小野村字[illegible]　全快者　中川茂藏

百匁服めば四百匁の血が出來る

有田血液素

一名オーソール　定價四圓

病人の滋養物として第一に攝取するものは牛鳥肉、魚類、玉子、ソツプ等である。是等の品は無論滋養物には違ひないが何れも胃腸の消化作用によらざれば滋養とはならないのである。所で肺病者や胃腸者の胃腸は消化作用が弱くなつてゐるから是等の滋養物を攝取すれば、反對に胃腸を害する結果となるのである。故に大學病院に於ても、入院患者に對して滋養の滋養物を攝取せしめ、若くは食後消化劑を服用せしむるのである。併しこれとても療法としては、また完全とはいひ難いので、當商會は之を顧へて有田血液素を創製したのである。

本品の特色は如何なる胃腸の弱い人でも、胃腸の消化作用を受けずに服めば直に胃中に於て溶解しそれが血となり全身の滋養となるのである。

報告

大阪市西區靫南通三丁目五番地　依賴者　有田音松

一、オーソール　壹瓶

(ヘモグロビン定量)

右ノ名稱ヲ附シ當所ニ提出シタル品ハ赤褐色ノ液体ニシテ約ヘモグロビン(血色素)[illegible]

大正[illegible]年四月二十九日

內務省大阪衞生試驗所

所長　衞生試驗所技師　平山松治

主任　衞生試驗所技師　[illegible]茂

(一)顏面蒼白の人は直に顏色を帶び血色を顯はす事

(二)體重増加する事

(三)血液を增加するを以て精力を增す事

(四)冷え性の人は身體に溫味を増す事

その他病後產後の一般虛弱者、天性の虛弱者、神經不足、腦病、肺病、心臟病等の食養者には缺く可からざる補血強壯の聖藥である。尙ほ本品有田血液素は補血劑として有効なる主成分Heamoglobinが如何に多量に含んでゐるかに就ては內務省衞生試驗所分析表に依りて知らるべし。

尙ニセ物を賣るものがありますから有田音松鑑製の文字あるものをお買取下さい。

肺病ろくまく全快者續出

肺病ろくまく請合藥

別製治肺劑 八日分 二十五圓　十六日分 二十八圓

特製治肺劑 八日分 十一圓　十六日分 二十九圓

並製治肺劑 八日分 八圓　十六日分 十五圓

本劑の服用に依り咳を鎭め、食慾を進め、熱を去り盜汗を防ぎ、腦を靜めて安眠せしめ、日ならずして輕快に向ふ。

殊に別製治肺劑は今回新に發見した特效の藥に試驗し一日も早く全快を早める緣故を心したる良劑にして、その効果偉大なり。

尙何れも血液素との併用差支なし、故に服藥と共に本劑を服用する時は全快速やかなり

紛はしき一二七藥を賣る者あり

御買取の際は左の如く登錄商標に注意あれ

本舖大阪內本町二

發賣元　大阪心齋橋南詰　東京日本橋通三

『有田ドラッグ』『有田音松鑑製』

この文字あるものを必ず御買取あれ

警告

有田ドラッグ商會主　有田音松

天下の大問題となつた良藥

有田ドラッグ商會主　有田音松

肺病は死病なりとして、醫學界で持て余して居つた、其の難病が商會の良藥で、續々全快者が出來るので、商會ではそれを天下の新聞に發表したのである。サア其の新聞を讀んだ天下の人の一般は驚きの的となり、其の結果は初め社會一般の問題となつたりして、全國の一万からの全快者が、人寄せの材料に誇張するに至り、言論でも捨て置くことの出來ない立場となり、新聞に發表した全快者を全國の觀察に配慮して[illegible]なる(一年中の日子を費し)調査をせられた結果、偽りでなく真實の全快者である事が判つたので、公明正大となつた譯である。商會では誠に有難ることもなく、否な立派なる全快者と藥の有効なことが立證せられた次第である。

「之れをしも信ぜざれば天下に信を置くものなし」

迷ふ事なく商會の良藥に頼つて一日も速く全快せられんことを祈る。

左記專賣所にて御買取あれ

東洋一のチエーンストアー

◎朝鮮

京城　南大門三　黃金町　錬兵町

釜山　弁天町

仁川　宮町二

大田　春日町一

群山　東栄町

全州　高砂町

木浦　栄町

麗水　港

大邱　弓町

金泉　錦町

馬山　京町三

光州　本町

兼二浦　本町

鎮南浦　三和町

平壤　局前

新義州　常盤町

元山　本町三

咸興　本町二

羅南　生駒町

◎滿州

大連　但馬町角

旅順　敦賀町

鞍山　赤城町

遼陽　東洋街

安東縣　市場通

奉天　紅梅町

撫順　東六条

鉄嶺　敷島町

開原　新市街

四平街

營口　永世街

哈爾賓　傅家甸

有田ドラッグ(西部)專賣所所在地

新聞で有田の肺病藥の有効を知る

私は何時も健康でありますが、ふとしたことから風邪を引き、四五日もすれば治るだらうとぶらぶらして居りましたが、段々體が衰弱して顏色が青くなり、食慾は何を食してもおいしくなく、體がだるく咳はチクチクと痛むので、永見町の病院に通ひましたところ、肋膜炎と診斷が下されたので私は大變驚き、兩親も大層心配して毎日お醫者さんに通ひましたが、別に何の効果もなく追々と體が弱るので困つて居りました處が新聞に肺病藥で澤山の全快者のあることを見ましたので、早速永見町有田ドラッグ專賣所へ行き、これまでの病狀を話しました處、主任樣は親切に攝生法を敎へて下さつたので、有田治肺劑と血液素を買求め、主任の勸めに依り確りと服藥しました處、四月頃より熱も下り食慾も增し氣分もよく非常に元氣になり、これなら全快するものと喜んで七週間服藥しまして病氣も感じなくなつたので專賣所の主任樣に相談したら念の爲め醫師の診斷を受けては如何やと申されまして病院で診斷して頂きますと、立派に全快してゐると申され私の喜びは此の上もなく、兩親も安心され、その後攝生の氣もなく今日では人もうらやむ程健康體となり農事に從事して居ります。同病にてお惱みの御方々は迷はず有田ドラッグ有田音松樣の肺病藥の服用をお勸め致します。

東海理吉樣

富山　縣氷見郡[illegible]村[illegible]三五七番地　全快者　東海理吉

命拾ひした私の難病征服記

私は富山縣[illegible]小林町に住んでゐるものであります。一月頃から食慾進まず元氣なく[illegible]醫師の診斷を受けましたところが、肺病だと思ひ[illegible]服藥致して居りましたが、寸効だにあらはれません。病氣は日毎に重くなつて行くばかりでした。そこで私は當町で有名な某醫師の診斷を受けましたところ、自己[illegible]と診斷され、二ケ月餘服藥しても經過面白からず、轉地は却つて惡まり身體は次第に衰弱するのみでしたから、今度は[illegible]市で有名な某醫師の診察を受け服藥治療する事三ケ月、斯くまで醫師を替へて藥に親しめども寸効だに見ねざるは「天、私を見捨てるか」藥効空しく病體は私を死の國へ導かんとした。あゝ何なる悲痛ぞやと一人嘆するの止むなきに至つたのであります。[illegible]如しと、宜なる哉、發病以來早や九ケ月を經過した或る日の事、神佛の加護か將又天、未だ私を見捨てざりしか、新聞紙上にて有田樣の製藥の大いに有効なる事を知り、早速小林町驛前有田ドラッグ專賣所に至り、病狀の經過を話しました處が主任樣は大いに同情を表せられ、病理や攝生法を懇切に敎へられましたので、有田治肺劑と有田血液素を買求め熱心に攝生法を守り服藥しました處が、次第に胸痛は輕減し熱も下り盜汗も止まり、食慾も進み引續き服藥六週間の後には食慾も大に增進し、元氣[illegible]、顏色も佳良になりましたから醫師の診斷を受けしに全快と云ふ事でした。私の嬉しい事は云ふに及ばず家內一同の喜びは一方ならず、其の後大事をとり[illegible]致して居ります。全く有田樣のお蔭と寸時も忘れません。世には私と同樣な境遇に陷り惱める人幾何かあるでしよう寸刻も早く有田樣の藥を服藥せられ光明を得られん事を切望します。

安藤東海樣

宮崎　縣西諸縣郡小林町大字[illegible]四番地　全快者　安藤東海

自宅養生の注意

一、病室は日當りのよい空氣の流通のよいところを選ぶこと

一、家庭上の心配事は病人に聞かさぬこと

一、食事は病人の好むもので消化し易いものを撰ぶること

一、色〇は肺病に大禁物であるから絶對に之を禁止すること

一、熱のある時は絶對に安靜にし横臥してゐること

一、無熱の患者は徐々に運動を始めること

一、夜更を避け、早寝早起すること

醫師から全快の診斷

風邪の氣味で床にふし、いつもの風邪と思つて居りましたが幾日經つてもよくならず、胸のまはりが痛み出し、咳も出るし、痰も增していつもの風邪と違ひますので上山町のお醫者さんに診察を受けましたら、肋膜炎との事に驚き、養生いたしましたが少しもよくならず日毎に惡い方へ向ひ、骨と皮ばかりに瘦せ衰へ家内中の者が迚も助からぬものとあきらめて居りました。ところが私の知人でこの病氣を患つた方が有田ドラッグのお藥を服用して全快せられたとの事を知らせて下さいましたので、私も一度服んで見樣かと思ひ、長男と同道して山形市旅籠町有田ドラッグ專賣所に參り、親切に主任樣から

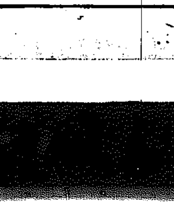

櫻井よし樣

らこの病氣は、藥だけで治るものでなく、攝生に重きを置き服藥一致の合理療法を採つたなら、難病といへど容易に治るものであると敎へられたので、有田肋膜治肺劑と有田血液素とを買求め、敎へられた攝生を守つて服藥いたしました。服藥二三日目より目に見ねて熱は下り、食慾は進み、氣分はよくなり、四週間にて元の壯健體となり體重も以前に倍し、以前かゝりました醫師に診斷して貰ひましたら今では立派に全快して居ると申されまして私の喜びは何にもたとへ樣がありませんでした。そして世の同病者の爲にこゝに私のありのまゝをお知らせする次第であります。」

山形　縣南村山郡上ノ山町二〇七　全快者　櫻井よし

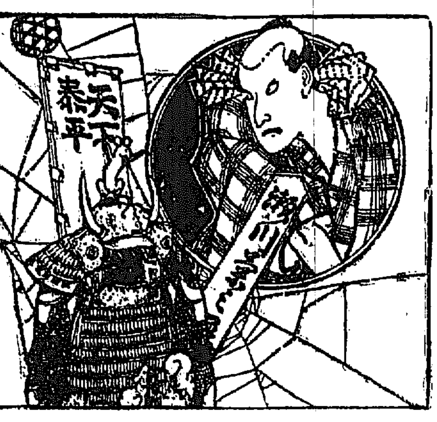

維新秘録 井伊大老 (21)

松林伯知演　吉川保正畫

概見から戻つて來た娘『お父様初めてお庭を拜見致しましたが大層櫻がございますね』父『何れも古木だ、義公（光圀）がお植なされたものだ』娘『左様にございますか、お上からお暇を頂きまして父上の處にはこれを持つて行けとこの通り奥服を下さいました』父『それは有難い、何かお上から御話があつたか』娘『左様でございます、わたくし共はお上のお出遊ばしたをお見上げ申して下座をいたさうとした時に、イヤ下座をするにはおよばぬ今日は遊びに參つた事ゆえ別段に致しては愉快にならぬそのまゝに致しおれと仰せられましてございます』父『それはえらい、それによつて察するに頑固な方ではないナ、殊も長い御部屋住みで御苦勞なされた方とて下の情にも通じて居る、どうだお顔をよく拜見なされたか』娘『それは心づきません』父『今日は女共を多くお庭に集めたは、この内より御愛妾を御撰抜く爲であらう必ず兩三日内には何とか御沙汰もあらう』とこんな事をいつてゐたが何の沙汰もない〇『聡明は奴僕ひ、あれ程出た娘の中には一人位御意に叶つた者もあらう、なんの沙汰もないとは不思議だナ、何のために女を集めたか』と家中の者は妙に思つてゐた。スルと又達しが出た。それには庭の櫻花も盛りになるゆえ一同見物致せ但し當日は武具に身を堅め戰場に出づる通りの扮装にて參れとの沙汰。さア驚いた太平こゝに二百余年、鎧兜の貯へはない、ましてこの以前水戸の城下を江戸町々のやうに賑はさせるために芝居興行を許し又寄席を許し料理屋、風呂屋なぞを成るべく余計こしらへろと奨勵した國に土藏もおとろへて居る。これは他國の者が水戸に遊びに來るやう、つまり金を落させる爲に致したが、これを江戸保と唱へた。これは江戸のやうに城下を賑はせるといふ事ださうで瀬川菊之丞といふ有名な俳優が水戸の芝居に來て紅梅の植の櫻ケ枝を演じて大層好評を博した。家中のものがゾロゾロ見物に行くこの菊之丞は妹婿では中興の名人といはれ、それに玉の如く美しい、江戸時代に美しい娘の事を綴る者は必ず讃々といつて賞めたものこれは菊之丞の居號が評判ゆゑ、それでこんな事をいつたものとか父水戸の家來で長唄に堪能な者があつて、その節の太夫より、この人の方がえらいといはれた程、殊も水戸の人の間では長唄や叢内には巧者です、さういふ譯で一體の風俗がみだれてゐる時節でしたから武具甲冑の用意なぞはない、家中の者は皆風俗良〇『困つたナ、一體御見に鎧を着たり兜をつけて出かける者はなかたら』△『それはない、ないといつた處でお上はあると思召すからかういふ御沙汰を下したものであらう、うめ見ればはうづのないといふ事もある』〇『時に貴公は御覧はあるかな』△『あるがねそれは先祖が當たもので何時にも出して見たことがない。この御沙汰が出たについて土藏に入つて見ると鎧の糸が切れてゐて、兜の鍬形が三枚たりない』〇『さてさておうらやましい事だ』△『うらやましいことはない、糸の切れた鎧にしころの不足な兜があればとてうらやまれる理の事はない』〇『イヤさうでないよ、拙者は昨夜の十二月支拂に困り鎧も兜も質に入れた』と愚痴をこぼす、側に居た者が×『あゝうらやましい事だ質においたものは金さへ出せば取返す事も出來る、拙者は借金の抵當に取られ兜も鎧もなんにもいられぬサッサと持つてけ、しよつてけとやつてしまつた』などと追々上手が出て來た。

高級食パン　おいしく　クリケツトパン　一ケ五錢　明治町　木村屋

京染なれば京屋へ

帝國文藝クラブ　男女不問　文藝に趣味を有し文壇へ進出を望む方は…　大阪市港區磯路町電通西筋

頭痛にノーシン

性慾の合理化

失へる者は補ふべし
衰弱者は回復を圖れ
健康者はより旺盛を

文化的強精法提唱！

産業の合理化が一國の經濟進展の上に、多大の力あるが如く、性慾の合理化が、いかに人生の幸福を増進するかは想像に餘りがある。

性慾の合理化とは？　最も合理的な方法によつて性慾の増進と衰弱の防止を圖る文化的提唱である。

即ち生殖器內分泌減少、神經衰弱、精力の衰退等に依つて、左記の如き症狀を有する人は、速かにトツカピンを服用して、最も文化的に最も合理的に之を復活増進するの必要がある。

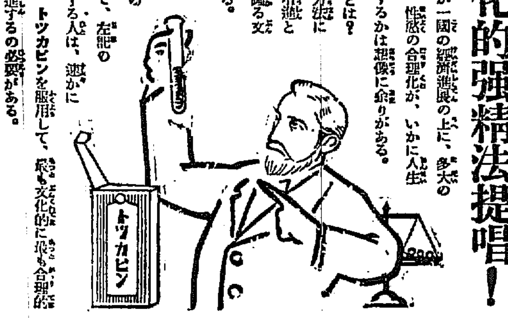

生殖機能衰弱 徴候
△陰萎となつて不能狀態となる
△早漏となつて不感狀態となる
△早老で無精或は減少して悲哀を感ずる
△根氣喪失、筋肉彈力を失ふ
△精力衰微人生がツマラナクなる

神經衰弱 徴候
△頭內朦朧として頭痛がする
△記憶力減退、思考力散亂する
△眠いくせに夜分安眠不能
△婦人はヒステリー貧血する
△感情激し易く涙脆くなる
△ぐづぐづの人間になり意志弱くなる

トツカピンは昨今續出する模倣類似品の如き一時的興奮劑、或は單なる刺戟劑の類にあらず生殖腺內分泌の増加を圖り、體力の増進と頭腦の明晰、性慾の旺盛を促す、文化的強精藥で、その効果は既に世界的に認められ、海外輸出藥中の第一流として燦々たる名聲を謳はれてゐる

朝の一錠……頭腦明晰、神經衰弱一掃
晝の一錠……疲勞回復、能率増進
晩の一錠……一種言外、其夜の幸福

トツカピン

戸塚醫學博士推奬

藥價　三十錠（約一週間分）三圓　五十五錠（約二週間分）五圓　百三十五錠（約一ヶ月分）拾圓　三百十錠（約二ヶ月分）廿圓　用法　一日三回各一錠

發賣元　丁子堂藥房
東京市銀座新肴町八　電話京橋五五一、四六八、四七五番　振替口座東京七二二一番
大阪市西區新町通一丁目二　電話新町一四五七番　振替口座大阪一〇六番

◎全國到る處の藥店にあり

胃腸に　タカヂアスターゼ

藥學博士工學博士高峰讓吉氏發見以來三十餘年、今や消化酵素の寶庫として聲價彌々高し

(1) 消化不良に因する總ての胃腸疾患 (2) 無力性胃弱者 (3) 結核其他慢性病者、重病恢復期等苟も食慾を亢進せしめ、消化を佳良ならしめ、榮養の増進を欲する凡ての場合に賞用せらる

東京室町　三共株式會社　大阪、臺北、紐育

三共の藥品

包裝　末、錠、强壯酒等各種　詳細なる説明書あり　御申込次第進呈

點眼藥と洗眼藥の揃つた眞正の目藥は大學あるのみ

醫學博士 河本重次郎氏
醫學博士 小玉龍藏氏
醫學博士 松岡與之助氏
醫學博士 三宅良人氏
醫學博士 山中崔之氏

推奬

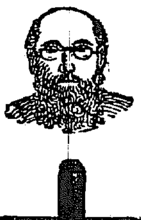

大學目藥（一瓶毎に大學洗眼藥添付）

權威第一　「大學目藥」は、眼科專門の有名な五醫學博士が揃つて推奬せらるゝ、最も權威ある高級目藥であります

眞正第一　眼病の治療は、各病院や醫院で行はれてゐる通り、點眼と洗眼と兩方を行はねば、眞正の治療とは申せません「大學目藥」には、一瓶毎に、「大學洗眼藥」が添へてありますから、他の目藥の眞似の出來ぬ最も眞正な治療が出來ます

効能第一　「大學目藥」は多年の經驗と最新學理の應用とに依つて、トラホーム、はやり目、星目、打撲目、かすみ目、血目、疲れ目、のほせ目、やに目、其他眼病一切に卓効に優れたキキメがあります　その上、一々「大學洗眼藥」といふ進歩した洗眼藥（「大學洗眼藥」の説明は別項にあり）が添へてあるのですから、之れで氣持よく目を洗つてから、この目藥を點せば申分なく眞正の治療が行屆く結果、完全に癒も早く治る事は、到底他の目藥の及ぶ所ではありません　又、十歳以下の小兒の爲に特製の「小兒用大學目藥」（これにも「大學洗眼藥」が添へてある）も、流石小兒用目藥の元祖であるだけに、その素晴らしいキキメは、愛兒を持つ世の母達の感謝の的となつて居ります

實行第一　「よく効く藥は、よく賣れる」といふ眞理に依り、「大學目藥」は古くより東洋無比の賣行と名聲を把持し、斷然優越なる勢を以て、尚は年々歳々著るしき増加率を示して居ります　今や、その販路は支那、南洋、印度は申すに及ばず歐米各地にまで行亘り、到る處で賞讃を以て迎へられて居る事は、日本の誇とも云ふべきであります

廉價第一　よく賣れゝば、良い品を安く供給が出來るのは、經濟界の原則であります「大學目藥」は、他の目藥に無い「大學洗眼藥」を添へて、その上、點眼器や瓶や函に最上の注意を惜まず、すべて需要家本位、親切主義の行屆いた改良を加へて、それで尚ほ、最低一函二十錢の驚くべき安價であります　これも、浮山賣れて大量製産なればこそ出來る値段で、需要家にとつては大學目藥が一番御利益であります

要するに　目藥ならば　大學が　第一です

藥價　二十錢、三十錢、五十錢、壹圓　（小兒用）二十錢
抵抗力の無い幼兒の爲に、よい藥を選ぶのは御親の義務であります

全國到る處の藥店に販賣す

大學洗眼藥

「大學洗眼藥」は、學界に於て、硼酸より遙かに強力なりと認められてゐる收斂防腐殺菌新藥　ノイボルミチン　を原料として特殊の方法を以て易溶性の錠劑としたものであります

「大學洗眼藥」で目を洗へば、痛みを鎭め、瞋眼を散らし、目やにを止める等のキキメある外、洗つた後で何とも云へぬ良い氣持で目がハツキリ見へる様に思ふとは實驗者が皆口を揃へて賞められる所であります　從來硼酸を用ひ馴れてゐた方々が今では爭つて「大學洗眼藥」を用ひられてゐます　なほ、近來、眼病豫防の爲めに、外出歸りや夜業前に、「大學洗眼藥」で手輕に洗眼する習慣が、健康に注意深い智識階級の間に廣まりつゝあります

藥價　十錠入（金十錢）

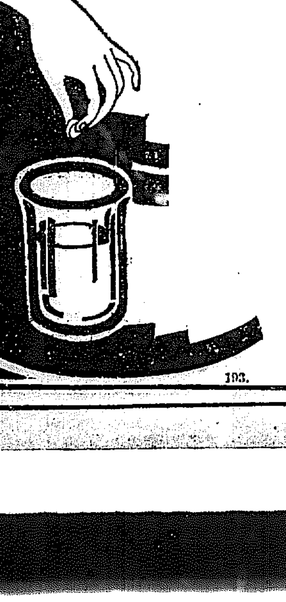

193.

大阪北濱二丁目　參天堂株式會社

山林の状態で國情が判る
人間が自然の懐に抱かれる時が來た
林學博士 白澤保美氏談

自然界は一日毎に活氣を呈し人は厚い衣物を脱ぎ捨て自然な姿に近づく季節となり登山熱が盛んになつて來る、この登山はその人の職業或は趣味によつてその目的も自ら違つて、例へば地質の研究者は山岳の系統、岩石の構造、土壌等を觀察し、地理に興味を有する者は地形、山の位置、河川との關係交通の難易等に注意し、植物研究者は植物の種類分布および生態の状況、又動物研究者は各種動物の分布その棲息の状況を調べるのである。然し一般の登山者は多くは趣味或は探究の上から高山に登つてその雄大壯觀なる大自然に接する時は忽ちにして俗界の煩悶を去つて清新の感を起こし、從つて心身の鍛練をなすのに多大な効果ある事を意識するのである

×

山といへば直ちに山林を聯想せしめ我國では山嶽も山林の關係にありわが全面積の凡そ七割は山林面積で恰も日本人の大部分は山の地にすんでゐるといふ事が出來る。この山は國土の保安、國家經濟の上に重大な關係を持つもので第一に木材の生産、第二に河川の水源の利用、第三には近時各方面から要求される風致、保健或は享樂の目的に對する山林の開放、以上の三點は同じ場所において同時に達成させやうとする事はなかなかむづかしい事であるかこれは國民全體が考へねばならぬ事である

×

外國を旅行するに當たつてその地方の山林の有様を觀察する時は直にその國柄が判るのである。昔の言葉に「國亡びて山河あり」といつてゐるが、山はあれて岩石の現れてゐる國はいはゆる老衰國で支那、トルコ、イタリー等がその例、又未だ手を入れない大森林を有する國はいはゆる若い國で南北アメリカ、シベリヤの如きがそれ又自然の林が秩序的に伐採されその後には盛んに造林が行はれてゐる國は進みつゝある國で、西洋ではドイツ、東洋では日本の外はないと思ふ

×

最後に家屋の建築、或は家具用の材料、或は燃料等の源にあるひは和紙其他總ての原料若くは水道の水ことごとくがこの山林から山林に源泉するものである事を考へればこの山林に大いに同情すべきであると思ふ

お臺所の衛生
戸棚の中の見當 食べ物等の始末

つゆ時などにはお臺所は勿論の事押入れや、戸棚の中等が一種の黴を殖しやすいものです。たべ物はかやうな處に入れて置くとくされやすいものですから適度に乾燥しなければいけません。

火鉢 やこたつなど高臺のない場所を使用するがよいのです。台所用品はお臺所用品として、それが新しくても一應綺麗になり静かであります。何回にもきれいに洗つて綾つても差支へありません。これは適當な方法として使用後は必ず沸騰した湯に一應ひたすのが最もよい消毒法であります。肉類はなるべく早く始末するに限ります。殘つてしまつたものでも冷藏庫に入れて保存するがよいのです。西洋では大概の家庭に冷藏庫が備へてあります。日本でも特にこの冷藏庫だけはきつと一戸一個といふことにしたいものであります。水道の水が必ずしも

清潔 だとはいへません。特にその水の出口は溜汚を皆とらなければいけません。一晩の間がとまつても直に細菌を殘します。それで水を用ひる時には必ず少々水を出した後、器物に受ける様にしなければいけません。臺所の消毒豫防には石油乳劑が用ひられます。石油乳劑は非常な殺菌力があります。石油に石鹼の溶液に少量の石油を混じたものです。これを臺所など不潔になり易い處に撒布すればよいのです。一般に手先などの消毒に用ひられてをりますがたゞ一寸手をひたしただけで

消毒 されるものと思へるのは大間違ひです消毒するには少くとも五分間位ひたしてゐなければ効果がありません(寫眞は岡崎生女の談)

お茶の煎れ方
煎じの利く茶に熱湯は禁物

◇お茶の澁い味のするのは單仁が含まれてゐるからであります。それで熱湯で長い間煎出すると大へん澁くなり、渇い味の過ぎると水つぽいお茶となります。どんな良いお茶でも煎れ方が悪いと美味しく頂けません。

◇それには何よりもお茶の量と、湯の加減及び浸出時間、此の三拍子が揃はなければ折角良いお茶を用ひても美味いものにならなくなつてしまひます。その上手なお茶の煎れ方の心得を次に記しませう。

◇お茶の量は大概一人當り一匁位が適度とされて居りますが、煎じの利く茶は餘り澤山使用すると味が悪くなりますから特にその分量によく注意を拂はなければいけません。

◇お湯加減もやはりお茶の種類によつて多少考へなければなりません。煎じの利くお茶に熱湯をかけると澁すぎますからその様なお茶は二三分冷ました後急須にお湯を注ぐやうにいたしますそして少々熱い位が適度であります。

◇お湯を注いで一二分經てから茶碗に注ぐべきであります。そして五個の茶碗に注ぐならば先づ三分の一位宛注いで順番に反對に注ぎもどしますと、五つがすべて一様な色に注げます。不平等になる濃淡の悪いものはありません。

大根の定家漬

▲材料—大根、食鹽、黒胡麻、砂糖、醬油
▲漬け方—大根一本を洗つて縦に皮をむき、長さ一寸位宛に切り、それを縦に厚さ三分位宛に切り、重ねておいて縦に巾一分位宛に切ります、そして微い加減の鹽水につけて置きウデた所で固く絞り上げて置きます、黒胡麻一合を焙烙にて香ばしく煎り擂鉢にてよくすり大匙に二杯の砂糖と大匙に一杯の醬油とを加へてよく擂りませ、この中に前の大根を入れよくかきまぜ、これを全部鉢の如き器に取り、掌で押して表面をならし、その儘二十分間も漬けて置いた後、漬物代りとして胡麻がからんだまゝ小皿に盛つて供します

乗心地満点 新車 ビウイツク號 オールヅモビル號 京城タクシー 電話本局二〇四〇・二七四四

眞夏に特に殊な 氷の化粧
ハリウッド美容院 マヤ・牛山安史

燃ゆる様な夏の日には氷のお化粧ほど嬉しいものはありません。この方法の最も簡單で誰にでも出來る、顏の皮膚のきめを細かくする事です。その方法はストロベリーコールド、クリームで顏の脂肪分や埃を取去り、その後ガーゼに氷を包んで五分間位輕くマッサージをします、マッサージの済んだ後では

普通 のお化粧をするのですが、然し皮膚が弱くちよつとした物にでもかぶれる様な人は絶對に禁物です。なにゆゑかといひますればかうした質の人はやゝもすると水火傷をするおそれがあるからです。これに反して多脂性の脂肪分の多い人ではける夏になると脂汗を流す質の人には申し分のない絶好の方法であります。これは皮膚に抵抗力を持たせる様にするのですから多少でも締ける力が出來ます。荒れ性の人等には夏の間から皮膚の鍛錬をしておきますと寒い時に可なりの効果があります。かうして皮膚を鍛へてからお化粧にかかるのですが

夏の お化粧は或特殊の場合を除いては能ふべく薄く淡白な感じを與へるものですから、成るべく淡化粧にするのが最も似つかはしく、清楚な感じを與へるものであります

片山坦氏の個人展
近く來青閣で開く

總督府圖書課の龍兒として知られてゐる片山坦氏は昨春熱風わたる南洋諸島への旅を企て十六の島に滯り熱帯に魅せられて走るスコールに密林を求めて熱地に滯在一ケ年風景や人物の畫材を得て或は獨に日本畫として或はカンヴスに油繪として四十余點の作品を完成したので、朝鮮の作品數點をも加へて來る二十一、二十二日の兩日本町來青閣において個人展覽會を開催することゝした。氏の作風については既に人々の知る處であるが今回の作品は南洋諸作の趣に期としてその日本畫に同氏が新境地における久々の發表として新味に期待されてゐるものである(寫眞はその作品)

JODK プログラム
六月十三日(木曜)

午前一〇、〇〇 氣象概況、各地天氣概況
同 一〇、三〇 料理獻立「いかの醋蒸し酒肴」日用品値段
同 一一、〇〇 家庭講座「[illegible]」吉田はつゑ
正午 時報、ニュース
午後〇、三〇 ラヂオ學校、智榮「面白い歴史のお話(三)」文學士 金昌鈞
同 二、一〇 婦人講座『婦人と和歌』(三) 丘 草之助
同 三、四五 ニュース、官廳公示事項
同 六、〇〇 初等朝鮮語講座 笠石信太郎
同 六、三〇 音樂
同 六、四五 童話(朝鮮語)「農民デーのお話」朝鮮農會技手 許 培
同 七、一〇 講演「農民デーの趣旨」朝鮮農會理事 三木嘉長
明十四日我朝鮮第二回の農民デーである、瑞穂の國たる我國は農業をおいて他に何物もない、半島も同様、徒々農業の發展を計らねばならない、この意味において、農民デーの意義いからんかを希ふのである
同 七、五〇 ニュース、官廳公示事項
同 八、〇〇 講談『[illegible]』
第二部
義太夫『[illegible]』 大阪文樂座淨瑠璃 東京 堀江すゞ子
三味線 豊竹和泉太夫
同 鶴澤綱右衛門
當地開演中日然的好評を拍した文樂座一行の座頭和泉太夫曲が同じく元老鶴澤綱右衛門の三味線でDKのマイクロホンに見える事になつた、若しDK特輯に値する大物でファンの期待も大きい、爲に內地中繼も突然中止する事になつた。
同 九、三〇 ラヂオ體操 橋本 茂雄
同 九、五〇 氣象概況、各地天氣概況、翌日プログラム發表、時報
同 官廳公示事項、ニュース
同 一〇、〇〇 歌謠獨唱 朝鮮音律

日本海々戰記念塔寄附

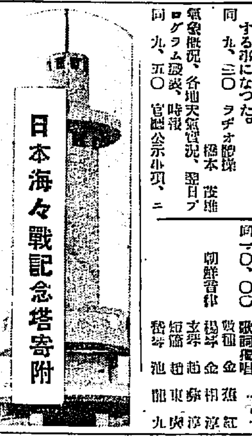

▲十七圓七十二錢 特務艦室戸▲二圓九十一錢 青森市青函連絡船松前丸一同▲九圓六十五錢 高雄要塞司令部一同▲一圓九十錢 北海道落部郵便局一同▲一圓七十錢 北海道礒目名郵便局一同▲一圓三十錢 北海道幌延村宮永鶴一拔▲二圓 神奈川縣海老名村關川淺治外若名▲八圓 佐賀市殿物檢査所一同▲五十錢 山梨縣瀬川村青年團▲八圓十三錢 長崎縣鷹島小學校▲三十圓 群馬縣伊勢崎小學校▲二圓九十錢 千葉縣大網驛一同▲十三圓 千葉縣東浪見村長拔▲六十錢 千葉縣大網驛一同▲三圓六十錢 長野縣伊賀良村役場一同▲三圓三十四錢 姫路市鐵道局車掌一同▲五十錢 茨城縣佐和驛一同▲一圓十錢 島根縣大森鐵道保線手拔▲五十錢 岡山縣石蟹驛一同▲三圓 廣島縣山本小學校▲十六圓五十錢 岩手縣山口村役場拔▲十五圓四十八錢 京都府宮津町府立中學校▲十五圓 富山縣魚津市縣立工藝學校▲八圓六十錢 名古屋市東區千種町今池小學校▲五圓 福岡市縣立高等女學校▲八圓三十八錢 大阪府黑田村高山農學校▲二十二圓三十三錢 金澤市輜重兵第九大隊▲五圓三十錢 兵庫縣志知小學校

▲一圓 大邱元町郵便所 陸內樂吉▲一圓 江原道金化郵便所▲五圓 平北厚昌在郷軍人分會▲三十錢 慶北浦谷郵便所長▲五十錢 大邱徳山町郵便所▲二圓四十五錢 全南咸平郡總拔▲十二圓三十七錢 京城朝鮮步兵隊一同▲十圓 京城府旭町白水喜多タネ▲五十圓 京城府南山町山口太兵衛▲三圓十一錢 北海道函館鐵道局信區一同▲四圓 北海道實明驛手拔▲三圓 北海道俱知安驛長▲一圓六十五錢 北海道下沼驛一同▲五十錢 北海道紋別驛一同▲一圓十錢 北海道風連驛一同▲一圓 北海道不動戸驛一同▲五圓 山梨縣甲府鐵道車掌從業員一同▲五圓 新潟縣三條縣立高女校▲廿圓 栃木縣宇都宮市立實業校▲三圓七十錢 兵庫縣鶴莊小學校▲三圓 東北本線鐵道列車從業員會▲六十錢 北海道旭川市一條通北海道銀行支店有志▲十圓 山梨縣諏訪小學校▲十五圓 群馬縣澁川町役場內尚武會▲五圓十二錢 長野伊那高等女學校▲七圓五十錢 長野縣伊那中學校▲二圓十六錢 奈良市第五小學校▲十圓 兵庫縣總久村立農業公民學校▲九圓 大分縣杵築町長河谷精一所▲九拾六圓八十九錢 東京市麴町區教育總監部▲四百六十七圓五十錢 東京市永田町陸軍大臣官房▲十三圓 [illegible]

將棋新手合(二)
於東京市日本橋區通町一の四 將棋木村會館
(圖は前號指了の局面) 角落 ▲六段 坂東勘一郎(東京) △二段 市川一郎(東京)

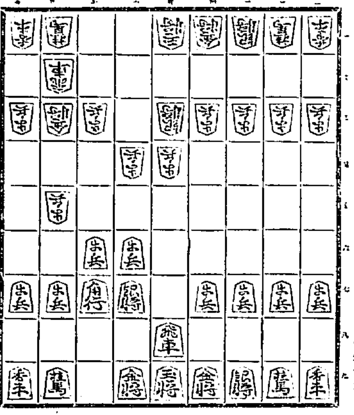

持駒 △坂東氏 ナシ ▲市川氏 歩

△五二金 ▲五六銀 △六三金 ▲七八金 △七四金右 ▲六七金
△四四歩 ▲四六歩 △四二銀 ▲四八玉 △五二玉 ▲三八玉
△三四歩 ▲三六歩 △四三玉 ▲四八銀 △九四歩 ▲四七銀
上に(以下次號)

將棋七段評 (上手)五二金と上るのは、五筋の守りで至當の指手である。
(下手)七八金上りは、無筋の手捌きである。北陸は、四八玉と早く圍ふ處である。
(上手)七四金右は、敵銀の捌きを牽制する意味で當然の防手である。
(下手)手許銀の含みで、四八銀と早捌りをしたのであるが、左翼の金を六七へ据へた關係上、五六の銀を右翼へ用ゆる含みで三八銀と締める含みに指す處である。
(下手)四七銀と上るのと、駒繰りが悪いから、此處では三九に歩と受けて置く處である。

銘仙と中形 新柄揃ひ 京城本町

便利…高尚…安全 特許
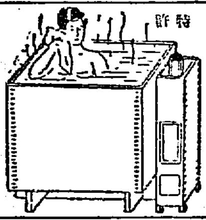
◇すぐ焚付く、煙も燃える煙突掃除半年に一回、二回の寂例に過ぎる
◇使用者は皆不思議だと云ふ
◇三十八圓以上…各種 官廳證明あり、說明書送る
釜山府大廳町通 賣元 小林商店 小林一吉 電話長百十四番

日燒には科學的美粧料ペルメルをお塗りなさい 海水浴に行つても紫外線を防ぎお顔の荒を防ぎます

登録商標
一番ヨクキク
雞冠の渦巻かとりせんかう
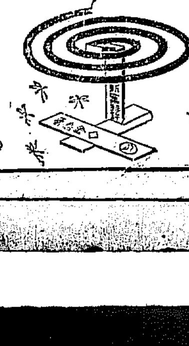
大阪 土佐堀三 上山ペルメル共同商社 (F)

ポプラフィルム

三十五錢

評判の國産 よくうつる菊フイルム 各寫眞店に有

賜 賀陽宮殿下御用命 山階宮殿下御用品 愛知醫科大學御用品
血壓の高き方は直ちに試みられよ 說明書請求せられよ
あせぼ たゞれ 一浴で治る
動脈硬化 痔疾 豫防に治療に
絶對無銘にして而も殺菌劑 老衰に悩む人に
浴精 六一〇バスハップ 大 3.50 中 2.30 小 1.00
大百貨店及一流の藥店に有り
發賣元 武藤鉦合名會社藥品部
特約募集

家傳秘方 月やく
大阪市南區 和田山たつ藏

宮內省御用品 天然タンサン水 クリスタル 天然サイダー 中原商會

じんぞう 膀胱炎

蚤のピヨコ助 ピヨコリとし死ぬ
日本産業最高章 綠綬褒章 御下賜
キンメ一等
猪印のみとり粉
蚤、蚊、油虫の外南京虫もコロく と訳なく退治られます
發賣元 安住大藥房

櫻印 疊表西川の かや
品質優良保証 最も信用ある
本麻かや ぬいめなしかや 寢台用かや お子様用かや お子様用寢台
營業品目 疊表及附屬品 洋風敷物窓飾品 かや、すだれ類
カタログ御申越進呈
東京日本橋區通三丁目 西川甚五郎
電話日本橋五九五番・五九六番・五九七番 振替口座東京四九九番

牛乳煉乳に代る 夏の滋養品
純良な牛乳を原料とし最高の科學的設備の下で乾燥製造したお乳ラクトーゲンは炎熱の時に於ても容易に腐敗せず夏の滋養品として遙かに牛乳煉乳に優る優秀品であります。お奬め申します
あなたの赤チヤンの育兒用に あなたの愛兒樣の榮養に 御家庭の牛乳代りに
粉末純乳 ラクトーゲン
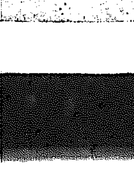

大阪・乾卯食料品株式會社・東京 6—J

買上が過ぎか
(二) 考課狀分析

米國評論家はまづ左の十二の會社をアメリカ産業の代表的會社として選み、これの考課狀に據り經營的試驗を試みた。

アメリカ製鋼會社、ボールドウヰン機關車會社、ベスレヘムスチール會社、ゼネラル電機會社、インターナショナル農具會社、ナショナル・ビスケット會社、スチュードベーカー自動車會社、ユーエススチール會社、テキサス石油會社、ウールワース百貨店

試驗の結果を見るに、まづ資産勘定の內の流動資金（現金、手形等を含む）は十二社合計でつぎの如く增加してゐる

一九一四年末　一三九、〇〇〇、〇〇〇ドル
二一年末　五二四、〇〇〇、〇〇〇
二八年末　八三五、〇〇〇、〇〇〇

つぎに負債勘定（流動負債、社債等を含む、但株式拂込金・他勘定は除外す）を除く、この負債と前記流動資金とをバランスするとつぎの如き結果となる。

一九一四年末負債超過　二六四、〇〇〇、〇〇〇ドル
二一年末資産超過　三九一、〇〇〇、〇〇〇
二八年末同　九二八、〇〇〇、〇〇〇

總市場價額

總て右十二會社の株の總市場價額を見るとつぎの如くである

一九一四年末　一、一三八、〇〇〇、〇〇〇ドル
二一年末　二、二三五、〇〇〇、〇〇〇
二八年末　一〇、六八二、〇〇〇、〇〇〇

たとへばユー、エス、スチール株の一株時價百五十ドルを唱へる現在發行株七百萬株ありとすると百五十ドルを七百萬倍した十億五千萬ドルが即ちスチール株の總市場價格なのである。同樣の方法で他の會社の株の總價格を計算し十二社を合計したものが右の數字となるのである。

十三日開催される 米穀制度調査會
鮮米問題重要視さる

米穀政策の根本問題を決定するといふ米穀制度調査委員會は明十三日から今村總務局長、有賀殖銀頭取の二幹事を加へ十三日首相官邸で開催されることになつてゐるが、この會議の問題となつてゐるものは左の如きものと見られてゐる

一、現行米穀法の存廢問題
一、朝鮮米並に臺灣米の內地移入調節に關する件
一、現行米穀特別會計の缺損金の處分に關する件

右の內、鮮米の問題は重大視されてゐるやうであるが、然し米穀法は現行米穀法に改正追加（存續する意嚮の下に各種の調査を研究中の樣である、然し米穀法を存置することになると當然、朝鮮にも米穀法を適用し、販賣米を部買して買上げることなども問題となるので、十二日今村總務局長と東次官との打合せの如きその間の問題を含むものと一致から非常に注目されるに至つた、なほ設秋會議による米穀法案を買上げる場合は當然朝鮮米穀倉庫も建設される譯である

貯銀の職制
引繼は廿日

朝鮮貯蓄銀行の職員は大體現在の殖銀貯蓄課員を其儘轉任し大した異動は行はず、職制原案は營業課と庶務課と合せて一課との二課にすることになつて居るが、尚ほ朝鮮貯蓄銀行の創立に伴ふ殖銀貯金と其の貯蓄業務一切の業務移轉その他の引繼は六月三十日現在を以て引繼ぐことに決定して居る

九千萬圓の 償還債借替

【東京電話】九回償還期到來の臨時國庫證券の號と五分利國債號計九千萬圓については民間一部に現金償還說があるが、政府は全部借替へることに方針を決し、來月中に借替へを協議すると

貯銀創立總會 廿七日に決定

朝鮮貯蓄銀行では來る二十七日午前十時より殖銀會議室で創立總會を開き左記事項を附議することに決定、夫々通知狀を發した

一、會社設立に關する事項報告の件
二、定款承認の件
三、取締役、監査役選任の件
四、會社を代表すべき取締役二名を定むる件
五、取締役、監査役の報酬を定める件
六、商法第百三十四條に依る調査報告の件

京仁兩取の 合併を進める
荒井、天日兩氏 二三日中に歸城

京仁兩取合併問題は何時片附くかを見るに至るか輿論當局の狀態にあるが、二三日中に荒井天日の兩氏が歸城するはずなので、それを待つて合併問題に對し既定の方針通り進めることになる模樣である

解約通告につき 通運の眞意を探る
八取引店が通運訪問

通運からさきに聯合參加の取引店に向けて『この際聯合申込を取消さなければ通運の取引店を解約する』と通告したのに對し、取引店十一店聯盟機上に話合協議の上、水原等の合同會社をはじめ八店は聯合に參加申込んだ統北聯盟通運支店に、竹井、鷲津兩氏と會見し取引店側からは

我々の取引店契約は中野社長の時に取交したもので竹井支店長から彼れこれ云はれる性質のものでない、又驛中心の合同をすでに完成したものは通運から各部合同の前提として慫慂されたことが有力なる理由の一つとなつてゐる、然るに通運は自分が脫退したからとて、これに參加するものに直ちに取引店契約を取消すなど言ひ出すはあまりに亂暴である。しかして聯合に參加することが取引店契約の條件に何等抵觸してもゐなければ取引店規程違反でもない、解約の理由で通運に阻約を求むるところがあつた。これに對して通運側では

一、通運の通告は竹井支店長の名に於て發せられたが、本社と充分の諒解あること
二、通運は兒玉前支店長時代に於ては或は驛中心の合同を慫慂したことがあるかも知れぬが、竹井支店長となつてからは決してそうした事實はないこと
三、取引店契約抵觸如何は別として、通運は對抗上取引店を制限する必要に迫られてゐるため解約は已むを得ざる事情にあること

等を述べ更に聯合脫退を勸誘に入らねば結として、一應脫退して成行を見た上で去就を決しては如何と强力說くところがあつたが、取引店側では現在、東京で行はれてゐる妥協交涉の成行き如何によつて何分の回答をすることゝした

大連汽船が 五隻の造船計畫

【神戶電報】大連汽船會社では第二次の船腹增加計畫として五隻の建造を決議した、即ち同社の大連上海定期航路には榊丸を廢し撫天丸（三〇七五噸）と同型の客船一隻及四千噸デーゼル貨物船四隻を

春繭の內地流出
非常に減少する模樣
鮮內が割高となつた

內地の製絲家に鞠殺されて生れた鮮內の製絲公會相場は、內地以上の市價を示すに至り、京城附近の相場は昨年の五圓七八十錢に比して本年は六圓二、三十錢を唱へてゐる。然るに內地ではその後、生絲貿易不振の絲貿易組合の聲に、金融方面の關係で大絲系方面が一齊に手控へ氣味となつたため、やゝ落ちつきを見せ、九州方面は六十四、五掛を唱へてゐるが、この相場にくらべると、鮮內の六十掛は更に割高とされてゐる。かくて、內地と鮮內との開きが頗る縮少された結果、昨年まで鮮北の製絲組合が試みたやうな繭の內地送りは見られなくなり、綿布その他と交換してゐた繭も少くなつて共同販賣出廻りは非常に增加するであらうと豫想されてゐる

湖南方面は 植付け不能
雨量不足で

湖南地方面は雨量不足のため、苗代播種は今のところ水利組合區域以外の苗代は生じ所に植付を終つたのは今のところ水利組合區域位の見込であるが、十一日の雨量は六ミリ程度の少量であつたので、苗床に僅の濕りを見たに過ぎず植付水不足で本年も減收を見るやうな結果に陷るのではないかと憂慮されてゐる。從つて肥料の需要は全く沈滯の極にあり、肥料商は焚火をながめて消息吐息の狀態である

釜山の運賃
一兩日中に決定

釜山方面よりの鮮滿直通運賃引上は荷主中に反對意見があり未だ決定するに至らないが、他の各港が引あげに賛成を與へた今日釜山のみこれを拒否するは面白くないとの意見も荷主側に有力であるから、ここ一兩日中には現行四十八圓で五圓引上げて五十三圓とする程度に落ちついて決定するらしいと見られてゐる

春繭市況

六月十二日殖産局發表道內各地繭取引狀況の如し

密陽（慶南）六月十一日白繭最高七圓七十六錢最低四圓七十八錢買受六圓三十二錢總取引高八百四十九貫

晉州（慶南）六月十日白繭最高七圓十二錢最低四圓十錢買受六圓十錢總取引量三千九百五十八貫

淸州（忠北）六月十日白繭最高七圓四十四錢最低三圓七十二錢買受六圓八十四錢總取引量五百八十七貫

咸興 周旋所に於ける出廻六千八百九十四貫安値最高値八圓安値六圓三十錢、買値七圓五十一錢、黃繭高値七圓七十一錢、安値六圓、買値七圓四十二錢掛目七掛▲一九繭出廻一千三百貫白繭高値七圓六十五錢安値六圓買値七圓三十五錢玉繭高値七圓七十錢安値六圓六十錢買値七圓四十四錢掛目七掛見當

松坂 總出廻り一萬七千五百貫白繭高値八圓三十八錢安値七圓六十五錢買値七圓八十錢黃繭高値八圓二十三錢安値六圓八十錢買値七圓七十五錢

鴨江木材重役會

新義州鴨江木材會社は八日重役會を開催、取締役遠藤長澤紀代司氏引退の後任として石崎氏を決定した

穀信益金處分案

京城穀物信託會社は第十五回定時總會を來る二十五日京城俱樂部で開催附議事項左の如し

一、昭和四年上半期營業報告、貸借對照表、財産目錄及損益金計算書承認の件
一、昭和四年上半期利益金處分案決議の件
一、監査役任期滿了に付改選の件

利益金處分案の內容左の如し

一金一萬七千二百二十二圓當期總益金▲金一萬四千二百九十二圓當期總損金▲差引金二千九百二十八圓當期純益金▲一金三千四百五十二圓前期繰越金▲計金六千三百八十一圓利益金▲金三百圓法定積立金▲金五千圓株主配當年四分▲金一千八十一圓四十三錢後期繰越金

朝汽配當處分法

朝鮮汽船會社は來る廿二日定時總會を開催、利益金處分其他を付議するが今期の配當は五分の据置で、配當金は直接株主に行かず先般の木浦海運會社買收の借入金償却にあてる筈

朝鮮向の 砂糖協定未だし
併し機運は濃厚

朝鮮の砂糖供給協定が先般大日本製糖および明治製糖間に成立したと如く報道されたが、これは誤報で、大日本製糖株式會社側では未だ何等の通知がなく、鮮內の供給協定の問題は依然未解決のまゝの模樣であるしかし協定は現在必要であるし、その機運も內地の協定成立に刺戟されて最近著しく濃厚となりつゝあるので何れ近々に締結されるだらうと觀測されてゐる

十二日京城水産市場の水揚げは三千四百四十五圓五十餘錢賣買高二千二百九十三貫で入荷多く賣行弗々なので相場も稍小強みの商狀であつた（京城魚市場）▲タイ三二▲アマダイ三三▲チ

价川鐵道總會

价川鐵道定時總會は六月二十五日東京本社で開催する筈

株式
軟勢强く 下放る
目先下げ一巡

前場 十一日後場軟調の餘弊に今朝は阪地の一段安を入れ東新は又もや低落歩調を辿り遂に廿一圓まで落ちた、併し押目は小口乍ら買向はれ、本限の下押は引まれず引際阪地の下げ止りに利引返した、かくて昨後場止に比し直限廿錢安東物一圓七十錢安であつた

一時氣崩れ 引際跳る

後場 前場下放れし棚先、後場も阪地の續落を入れ形勢益々惡化し大新は七圓崩れ門に又東新も二十圓割門を割り投物も出たが跡阪地の跳返しに又もや前場と同値まで引返した、かくて昨後場止に比し東新一圓十錢安大新一十錢安東新二十錢安であつた

樂悲共付かぬ 小柱來相場

過日株式市場は解散問題念や經界悲觀等で一大恐慌を演じ諸株は一齊に暴落した、中にも人氣の中心をなす東新の下げ足鋭く四月の高値から見ると四十餘圓を下げてゐるが此相場の波としても早値戾し位はあつて然るべきである、然るに解禁不可能と宣ふ緊縮の說明も大した効果なく只安値から十六、七圓方戾したのに過ぎず跡人氣の落きと共に高値圍が固着してゐるため頭は四圓の圍境からして今後果して相場が轉換するか如何かは疑問である、從つて目先しても此邊小波瀾程度であらうと觀測されてゐた

人氣からしても 當分は冴えぬ

內閣改造問題や機關的出超等を材料に人氣は再び萎縮し今朝も依然として積極的に買進むものはなく單に安値にのみ小口筋の買物があつた位で市場の不振は其極に達してゐるかくの如くなつて相場も又々ひと上へも行かず又大幅の下押しもなく日々同一圓圍の往來を繰返してゐるので仕手も全く見送り、只時期の到來を待つてゐる狀態である、併し昨年末から今年にかけての不振は財界不況の所爲とて當然の成行にて見先として人氣の好轉

株式
氣の利いた 反撥は望めぬ
下放れたが 小口投で寂し

財界不況に政局不安の蒸返し昨今上伸び初めた相場もその出鼻を挫かれ今朝も軟勢に脫せられ遂に下押した、何分現狀が面白くない際に目先としても好材は影薄の狀態なので軟派は益々强い、かくの如くなので東新の百二十五圓中心相場が非常に危まれ此邊の擬投はなかあらうと觀られた

本玉 十二日前場迄に於ける賣買五百枚以上の建玉左の如し

[illegible]

つよきよわき

株式 內閣の改造問題といひ、解禁問題といひいづれを見ても不安材料のみであり又目先として好材料が現はれるものとも思はれぬから軟派に七分の勝味がある

▲こゝにおいて硬派依然軟派に壓せられ東新の百二十五圓中心相場も遂に下放れ氣配は一入惡化した

▲しかし過日相場ちられた跡だけに思ひ切つて買向ふものもなくまた目先國からして建値むものもなく市場は依然閑散を續けてゐる

▲天日、荒井兩氏の內地行きで京仁兩取合併問題も行詰りの形

期米 折角の慈雨も喜びにしても、ピンと來たものゝ迂かり飛びついては[illegible]

期米
双方手控に 閑散保合

前場 今朝阪地は更に下放れ天候の回復に鑑みの不足の買物で當限三十七圓三十錢中限二十七圓六十二錢先限二十八圓十九錢と何れも一層豫察の爾崩しと阪地の不良にアトは買氣添げず十六、七錢とか崩れを演じ双方の手控に十五錢方に保合ひ十二錢と閑散に前場を終つた

後場 前場保合し棚先、後場は先限二十八圓〇九錢と前止より三錢安に寄付きたるも賣買安をへれてこ、三節はメ一錢と叩かれ八圓割門も危ぶまれた、併し跡阪地の下落りと天候の快晴に又復引返し結局期棚の如くゝ大引けした

天候の如何では 樂觀も出來ぬ

本年鮮米が內地米より常に割高を持續せる事はそれ丈け內地米との事情を違ふ點を見出し來る結果たるは云ふまでもない

此邊の小浮動

中限の解決重視

正米

京城 折角の雨も僅か一日でやんだので、まだ水足を叫ぶ向もあり今期期米の小強みを眺め乍も氣配強く依然手持筋は買惜しみの態度を取り相場も前日と同値に小戾りに保合つてゐた

仁川 玄白米共內地との取引は依然當用筋許りで纏つた注文は無く一般に仲買人の買氣が鈍く…

大豆 [illegible]

釜山 [illegible]

大邱 各地の反落にも拘らず…

群山 總雨に人氣稍改に軟化し加へて大阪の反落に氣配頗る惡く小口手持ちの投げもあり買人高値見送りに益々惡化し…

[illegible]

株式 大阪竹原証券株式會社總特約店 京城現株取引市場仲買人 新田耕市商店 京城府黃金町二丁目 電話本局一五七〇、一九六 自宅二三九〇 賣 買

仁川府海岸町三丁目 仁川米豆取引所取引員 ○桑野健治商店 電話長三九番

天下一品 萬 梅雨毎に信用を增す キッコーマン醬油

齒痛 頭痛 ブラミン 新薬 內服 頭痛忽ち快治 ブラミン獨特の鎭靜作用で 齒痛忽ち止る ブラミンの頓服で 片倉醫學博士 長谷川醫學博士 推奬

お忘れなく 一家に一瓶を ペルゾーン 125瓦入 450瓦入 投扱添付 本品は過酸化水素液として最も純良なるものにして下記の特徴を具有す。 中性、無刺戟、含量正確、效力不變 【用途】含嗽、創傷處置、齒牙の美白等。 發賣元 第一製藥株式會社 東京市日本橋區大工町十三

京城日報
朝刊
本紙朝夕共十六頁

實業講習錄

見本進呈

入會者續々殺到す

獨學者の福音
一年で甲種商業學校が卒業できる！而て文部省商工會議所の檢定試驗を容易にパスできる理想的通信教授！

講習卅四科目悉く充實

本講習錄は甲種商業學校の教科全部を網羅し、之だけの知識を備へれば實業界への立身は受合だ！

▲商事要項…內池法學博士 ▲經濟學…河津法學博士 ▲法制講話…三浦法學博士 ▲商業簿記…岡田早大講師 ▲銀行簿記…太田商大教授 ▲工業簿記…吉田商大教授 ▲商業英語…岡田明大教授 ▲商品學…星野商大教授 ▲商業地理…平井拓大講師 ▲商業歷史…野村慶大教授 ▲商業算術…柳築明大教授 ▲珠算暗算…村林商大教授 ▲商店實務…佐田調査課長 ▲店頭裝飾…山中裝飾主任 ▲廣告術…井關明大教授 ▲商業文…杉山商大教授 ▲普通文…杉山商大教授 ▲商業心理…上野文學士 ▲實用習字…西脇呉石 ▲工業常識…秋保商大教授 ▲工場實務…渡邊法學博士 ▲國語講義…守屋一高教授 ▲植物學…末松帝大助教授 ▲動物學…雨宮慶學博士 ▲生理學…橋田醫學博士 ▲鑛物學…鈴木一高教授 ▲化學…龜高理學博士 ▲物理學…田丸理學博士 ▲代數學…住江農學博士 ▲幾何學…藤野早大教授 ▲道德講話…澁澤子爵 ▲修養講話…増田本會々長 ▲科外講話…專門大家 ▲名士訓話…當代名士

一ケ月壹圓

會費一月僅か壹圓で毎月二冊づゝ配本す。かゝる廉價は日本一！
▼一月分壹圓 ▼六月分五圓半額 ▼三月分貳圓八拾錢 ▼一年分九圓六拾錢

役員は名士
總裁・澁澤子爵
會長・增田義一

入會案內書つき內容見本は左記へお申越次第すぐ無代進呈します。一刻も早いが勝ちです。

▼東京京橋・實業之日本社內
帝國實業講習會
(振替東京四〇一六番)

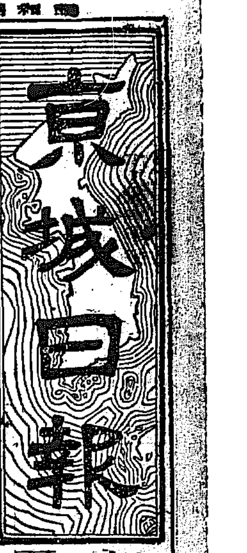

第三回配本 十四日

現代醫學大辭典

內科學篇【第一卷】

醫博 赤木勝雄　醫博 生駒正志　醫博 稻田龍吉　醫博 植松七九郎　醫博 小野正勇　醫博 吳建　ドクトル 小橋新次　醫博 後藤羲一
醫博 佐々貫之　醫博 佐々廉平　醫博 佐々木秀一　醫博 佐藤亨　醫博 島薗順次郎　醫博 鹽谷不二雄　醫博 鹽谷卓爾　醫博 竹村正
醫博 田澤鐐二　醫博 千葉俊夫　醫博 中原養樹　醫博 橋本節齋　醫學士 二木謙三　醫博 松尾巖　醫博 宮川米次　醫博 村尾圭介

世界大思想全集

第一期　キディングス著　內山賢次譯　社會學原理
第廿八回配本　本書は同類意識の提唱によつて世界を驚倒せしめ、從來萠芽的雜說を極めたる社會學に結合現象を中軸として純理科學として確立さるゝ方向を確設と示した彼の代表作の完譯。附錄の『社會學要論』はヲードの名著『純正社會學』を要約せるもの。

第二期　ウエルズ著　北川三郎譯　世界文化史（一）
第三回配本　博識と綜合と將また序說と獨皆とに於いて現代の鬼才ウエルズが、現在の科學の究め得た範圍內において、生物と人類との全歷史を、眞實に且つ明瞭に、全體一貫した敍述に依つて描き上げたものが本書である。盛ける北川氏の鏤骨的苦心に成る名譯

大思想 エンサイクロペヂア
第十九回配本　政治法律辭典
政治法律の諸問題が、學徒の机上から離れて廣く民衆の生活に密着し、その重要なる關心事となり來つた事は、誰人も見逃し得ない所。政治法律辭典は、斯かる初時に應ずる指導人に解し易く、然も正確に稠密に、學的良心に依つて編纂されたもの

第二回募集 第四回配本 哲學(3)　辭典之部 第四回配本 哲學辭典

大國聖 日蓮上人　重版
田中先生が、五十餘年の蘊蓄を傾けられた本書の權威については茲に說く迄も無い。たゞ描く者と描かるゝ者とが、之程渾然たる調和を示す事の、他には絕對に有り得ないことをいへば足りる。出版以來、版を重ぬる數十度、讀者よりの感謝狀は、日々机上に山積するの狀態だ。上人の光は不朽である。此の聖の輝きも亦不滅だ。敢て萬人に薦む。
田中智學先生著
▣定價壹圓六拾錢（平綴判頁三百餘頁…）
▼四六判六百餘頁　▼送料十四錢

人生讀本〔全二冊〕　重版
『大國聖日蓮上人』と共に、近來の出版界に驚異的躍行を示せるものに、『人生讀本』がある。これは文豪トルストイが畢生の大努力を注いだもの、茲には古今東西の聖賢學者藝術家の輝しい言葉の一切が日記體に集められてある。上卷には一月一日から六月末まで、下卷には七月一日から十二月末までが收められてある。謂はば本書は世界の良智の精粹だ。良智中の良智として推薦する。
トルストイ著　八住利雄譯
▣定價(各)貳圓
▼四六判(各)四六〇頁　▼送料(各)十四錢▼製本堅牢

目錄進呈
東京麴町內山下町
振替東京二四八六一
電話銀座五六五二・五六五三
春秋社

賞牌 メダル 徽章
大久保實商店

細民哀話

病める社會

椎名龍德著
一行書いては涙し一行書いては浮世を嘆ぜしこいふ著者畢生の細民哀話。
四六判三五〇頁　極上製美本　定價一圓八十錢　送料十二錢

寒風吹きすさむ露夜、身は古新聞に依つて暖をとりながら病める母にせめて暖き一枚の衣類をもと、心にもなき盜みをする可憐な少女。父母に離れ餓に迫つて露路から露路と挾箱を漁り廻るあさましき少年。畏くも高貴の御仁慈に依り新生活に甦生した柳田水兵の妹ヤヱ女の實相。今や架空的小說や芝居に安價な淚を流す時でない。著者は「生きる悲哀」を著し一躍東都の紙價を高からしめたが再び筆を起して病める社會の實相を飾る限なく徹し加ふるに簡潔になき一流の鋭き意見を述べた悲痛極る著者の社會への訴へである。

賜天覧台覧

目次
(1)卵の鑑興 (2)親の無い子 (3)涙に輝く母性愛 (4)落ち行く女性に救ひの御手 (5)子故の闇路 (6)さ迷ふ小羊 (7)世は様々 (8)明るき世界へ出でゝ
(9)巣立ちのあと (10)悲しい追想 (11)病櫃は一粥より香し (12)不思議な婦人 (13)弱き者は泣く (14)育てる其の切 (15)廻り合ふまで

附錄　皇族御懇親會に於ける椎名先生の講話　病める社會に惱む特殊兒童

山階宮邸に於ける皇族御懇親會ての講講當日は各宮殿下十八方がお集りになりました。

東京本郷駒込上富士前
電話小石川二一四四
振替東京六五二三八
先進社

醫學博士 二宮亮吉
產科 婦人科
二宮病院
京城壽町一　電本一二〇

資本金五百萬圓
朝鮮火災
本店 京城朝鮮

つめたい滋強飲料
カルピス

建築
公認 東京寫眞學校
學則無料進呈
東京品川驛前
本校は責任を以て寫眞技師を短期間に養成す校外科も有す

朝鮮地圖販賣元は（一覽表進呈）
京城長谷川町 小林又七朝鮮地圖部

ROYAL　S.MURAKI&CO.
國產唯一 ローヤル印掛時計
一個で孫まで　一個で孫まで
良い品は結局御德用です
堅牢至廉此の四字を目標として製造されつゝあるローヤルは一個で有に孫迄の御使用に耐ゆる最優良品に候
（御家庭用、店頭用、工場用、學校用等通用宜しい）
全國有名時計店にて販賣
大阪 合名會社 村木商店

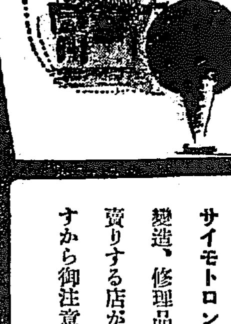

眞の肉聲を味はんには
サイモトロン
によるの外道なし

サイモトロンの僞造變造、修理品等を安賣りする店がありますから御注意下さい

直流UX二〇一A……(檢波增幅)定價金一圓
交流UX二二六……(增幅)　直流UX一一二A……(萬能)定價各金二圓

東京電氣株式會社　製造元　マツダランプ　神奈川縣川崎市

優等清酒
登錄商標 寶壽
馬山・釜山
原田吟釀
京城大和町 若樋支店 本局二〇二番
京城黃金町 大脇酒店 本局二二九九番

最新刊 見本進呈

圖解化學工業

斯界の權威鴨居工學博士外廿七名の編輯委員が一ケ年の勞作こゝに完成し全紙グラビア式寫眞印刷で素人向きの面白い化學工業繪噺が生れた

化學工業は衣食住の爲に國防の爲に重要な製品を造り出す多種多樣な工業で吾人の身邊は其製品で滿ちてゐる

陶器、硝子、染料人絹、紙、ペンキ石鹼、ガス、醬油火藥、ガソリンなど主要な日用品や軍需品七十餘種の工業につき一々製造工程を千枚の現場寫眞と線畫とで解說す其行屆いた說明振りは技師の案內で諸工場を實地視察したと同樣の印象を與ふ最新の名著

四六倍判四百頁 全紙グラビア刷
金五圓　送料 內地廿七錢 鮮滿五十五錢

發行所 東京・丸の內二ノ六 振替東京四六〇二 科學知識普及會

法人登記公告　抱川出張所
商業登記公告　全州地方法院
商業登記公告　金堤出張所
商業登記公告　井邑支廳
商業登記公告　鐵原支廳
法人及商業登記公告　平壤地方法院

[illegible]

廿二日ぶりで われ等の總督歸る
東萊で一風呂浴び 元氣を新にして昨夜歸城

先月廿二日東上した山梨總督は中央政府と懸案の打合せを了へ十二日午後七時四十分着列車で歸城した、京城驛には本府各局部長、朝鮮軍司令官をはじめ數百名の出迎へあり、總督は一々これ等の出迎へ人に會釋をなし、暫し驛頭で懇談の後自動車で直に倭城臺の官邸に入つた(寫眞は京城驛にて)

總督の歸任を迎へて

山梨總督の歸任を迎ふべく、總督府により十一日朝京城發釜山に向ふ久方ぶりの總督の顏は何れも喜色あり、この朝われ等の總督は中央當局と事務打合せを終つて、まさに二十二日ぶりで半島の玄關口釜山棧橋にいつもながらの溫容をのせて着いた。紛々たる市塵を避け、純朴なる半島の大自然に親むわれ等の總督は、故郷をさいて僅かの東萊の溫泉に一泊す。十一日夜は溫泉館において同地の官民と懇談をはり、時を割きゆくまゝ一說を傾けた

なほ同日午後一時からは海雲臺の涼風に面をなぶらせ、吹き來る潮風を自然の吸入だと滿喫する。そのせゐか、健康稍に回復し十二日釜山發大邱、金泉、大田、鳥致院……つぎからつぎと迎送する各驛ではいつもホームに降りては多數官民に挨拶するなど懇勞を極む。歸任以下諸般の問題である政務總監後任問題の如き――質問したことは山積するも、人事に關しては一切を政府當局に譲ることを欲しない總督の信念を堅く信ずる記者は、またワザとこれに觸れずに終つた。

朝鮮總督府官制改正と總督の發布について總督の意見を叩けば『イヤそれは必要な事である、拓殖關係も伴ふことであるが、すでにこの點は何とか決定してゐると思ふが、發布の形式はいま一寸答へられない……』と

全南から北鮮へ

歸任後北鮮地方への視察は何日からせうとかゞへば『イヤそれはまだ確定せぬ更に角視察長官會議を開いた後、一寸二十六日、全北の山東水利の起工式に臨席した上の事にしたいと思つてゐる』雨あがりの陽光は車窓を射て新綠にじむ、見渡せば沿線をいだく黃色の波を打たせてゐる列車はひた走りに京城へと向つて(四、六、一二日 一記者)

滿洲事件の處罰
輕くは濟まぬ形勢
事件には關係なきも…… 軍部成行きを重視

【東京電報】滿洲某重大事件の責任問題は警備上並に道義上の責任問題とし處罰範圍は村岡司令官に止める筈であるが、問題が天下の耳目を聳動した關係上譴責又は謹愼といふ如き輕い行政處分では濟まぬ形勢となつた、從つて村岡司令官の如き河本大佐の如き形式の處罰では濟まず總務の如きも休職者を出さずにはおさまるまじく、或は延いて白川陸相、鈴木參謀總長まで責任の波及を見ぬとも限らぬものとされるに至り、軍部では頗るその成行を懸念してゐる模樣である

陸軍巨頭會議

【東京電報】滿洲某重大事件に關する陸軍側の調査報告について田中首相より照會をうけたゝめ、陸軍側では十二日午前十一時より陸相官邸に白川陸相、鈴木參謀總長、武藤教育總監の三巨頭會議を開き協議を行つた、即ち昨日貴族院有志に對する首相の答辯は多少のいひ過しの點は兎も角大體において可と認むべしといふに一致し、處罰問題については事件そのものに軍部として關係なきも職務上、道義上多少の責任は免れずとの見地のもとに田中首相の聲明に就き處罰程度の決定をみた模樣である

不戰案は十九日の本會議に上程可決するか
委員會は三日間開會する

【東京電報】不戰條約案に關する樞府の精査委員會の日取については、二上書記官長が十二日午後各審査委員を戸別訪問して諒解を求めた結果、十三日小委員の歸京を待つて打合せを行つた上十四日、十七、十八の三日間委員會を開會することに決定した、政府側では右三日間を以て審議を終了して十九日の樞府定例會議日に本會議を開き上程可決されたい意向である

樞府内の警告說
政府は伊東委員長に 極力排除を運動

【東京電報】樞府精査委員會が不戰條約を通過せしむべきことは、政府の信ずるところであるが、樞府部内には政府が留保つきにて批准を仰ぐ如き條約案に調印したるの失態につき警告を附すべきであるとの說をなす者あり、若この警告案が可決さるるにおいては政府にとり大打擊なるとゝもに、當面の内田伯はいよいよその面目上顧問官の地位に必如たることを得ざるべく、政府側は不戰條約を無瑕に通過せしめたる場合よりも政府側の辭職問題を促進せしめるものとみられ、政府はまづひたすら伊東委員長にすがり警告說を排除するやう運動してゐる模樣である

懇談會
黨出身閣僚と與黨幹部

【東京電報】與黨幹部と黨出身閣僚懇談會は十二日午後四時から首相官邸に開會、政府から田中首相以下小川、中橋、山本、久原、勝田、三土の各相▲與黨よりは島田總務以下各總務、森幹事長外幹事、その他出席、滿洲問題、拓務省設置問題の問題につき政府側から報告をなし、與黨側より意見の開陳あり、それより政府と與黨との結束、綱紀問題に關して隔意なき意見を交換しなほ内閣改造問題につきても懇談して散會したが時節柄注目されてゐる

對支交渉の陣容成る
芳澤公使北平に歸任

【北平十二日發電】南京駐在中の芳澤公使は十一日北平に向ひ堀内參事官は來月初め北平着任の豫定で、今後の對支交渉は南京の天羽氏が外交部と折衝し、重光氏は上海に、堀内氏は代理公使として北平にあり、芳澤公使は南京上海間を往來し、また北平にも來て外交團と協調しながら對支交渉を進めてゆくことになつた

トルコに外遊か
進退谷つた 馮玉祥氏

【北平十二日發電】閻錫山氏より何成濬氏に達した電報によれば馮氏は進退谷まり近く西安を經てトルコに赴くべしといふ(寫眞は馮氏)

英國皇帝陛下 國事參議員御任命
當分の間特定事項に限り 參議院大權を代行

【ロンドン十一日發電】英國皇帝陛下は本日新たに國事參議院委員を任命された、委員の顏觸れは皇后メリー陛下、皇太子殿下、第二皇子ヨーク公殿下、カンタベリー大僧正、大法官サー・ジョン・サンキー、首相マクドナルド氏等である、なほ右任命と同時に陛下の御容態はさきに國事參議院に致された事項中の多くを御親裁あらせられ得べきも今後の御健康を慮り當分の間特定事項に限り國事參議院に於て大權を代行すべしと發表せられた

ヤング案調印全く了る
批准が纒れば 九月からドウズ案に代る

【パリ十一日發電】聯合國賠償金支拂に關するヤング案の調印を了したるものが賠償委員に交付された、批准が纒まれば同案は九月一日よりドウズ案に代る筈である

國際會議を開け
佛國外相ブリアン氏の聲明

【マドリツド十一日發電】フランス外相ブリアン氏は速かに賠償問題につき國際會議を開くことを聲明した

八時間勞働に先づ批准す
英國勞働黨内閣 政策遂行に着手

【ロンドン十二日發電】新勞働黨内閣は八時間勞働制に批准することに決定した

鑛務大臣
ターチー氏任命

【ロンドン十一日發電】英國勞働黨の長老ベン、ターチー氏は新内閣の鑛務大臣に任命された

上海に本據を置き 條約交渉に當る
全く白紙に歸つて交渉する 芳澤公使語る

【北平十二日發電】芳澤公使は天羽書記官と同行今朝左の如く語る

北平滯在二週間後上海に歸る、その間に大使館昇格問題で外交團と會議を開くか否かは豫定してゐないが、日本としては列國と協調し拔匠的なことはしないつもりだ、上海に歸れば同地に本據をおいて通商條約改訂交渉に着手するが先年蘭雜約とやつた交渉は全く打切り白紙にかへつて取りかかるから相當長時間を要するであらう、最初は關稅問題から着手する方針で南京での外交部會議で領事裁判權問題が議に上つたのは事實だが内容は言へない、日本としては單獨撤廢の方針だが支那側とは大分意見の間隔がある、排日取締要求は今後もやるつもりだこれあるうちに如何なる交涉も順調にはこぶ筈はないから……

山東の人心安定す
芳澤公使談

【北平十二日發電】芳澤公使の談によれば、陳調元氏の山東における施設は極めて良好で山東の人心は既に安定し各種新施設、雜色軍の改變、財政整理等着々進行し、居留民の生命財産も安全に保護されてゐる、たゞ陳氏が二、三の新稅を徵し出したので居留民中には反對の聲があるが、從來の軍閥に比し非常に良好である

土地改良資金低利借替へ 融資の件決定
―融通額五百萬圓―

【東京電報】十二日預金部資金運用委員會は本年度運用計畫決定のため開會、朝鮮產米增殖資金は豫算確定せず未完成なるため次會に延期し左の朝鮮土地改良事業高利債借替資金の融通を決定した

一、朝鮮に於ける土地改良事業高利借替資金に當てるため五百萬圓を限り融通す

◇―條件左の如し◇

▲融通形式 朝鮮殖產銀行債券、東洋拓殖會社債券の引受、殖產銀行、東洋拓殖會社は右資金を以て朝鮮の水利組合又は干拓事業經營者が大正十五年以前に土地改良事業資金として借入れたる年利八分五厘以上の債務の借替に融ず

▲利率 預金部債券引受利率は年五分一厘、殖產銀行、東洋拓殖會社貸付利率年六分

▲償還期限 借替へらるべき舊債償還期限以内とす、但し二十五年を超ゆることを得

米國記者の見たる日本(三)

アメリカ記者團一行は朝鮮入りに際して各自左の如き感想を述べた

◇……ジユツト・エム・ルイズ氏(テキサス州ハウストン・ポースト社記者)

可愛いおかあさんが神前に額いて祈る。子供たちが日向で樂さうに遊んでゐる。暖かい綠の小山の上には色とりどりの奇麗な着物が見える山の麓のだんだん畑には小さい農夫たちが畦をつくつてゐる。どこに行つてもそこには勤勉と節儉、それから暖かい友情とがある夜になれば一家團欒の燈灯が輝いて見える。また、どこからか闇の中から三味線の音が聞こえてくる夜の寂寞を破つて寺院の鐘の響きが余韻嫋々として流れてくる。

◇……フランシス・ダブリユー・クラーク氏(アトランタ・コンスチチユーション紙編輯長)

日本國民によつて過去五十年間に築き上げられたこのいちぢるしき進步の跡は觀察眼の鋭い外來者に必ずや深い印象を與へずには置かないであらう。彼等は上下を問はず國を擧げてこの進步を續けつゝある。日本の如く自然に惠まれ、向上心旺盛の人民を持つて居る國が將來世界における最も進步せる國となるであらうといふことは蓋しむべなるかなである。(つゞく)

米國記者團
昨夜退城北行

九日夜入城し本府、鐵道局、新聞記者團各方面の歡迎を受けたアメリカ記者團一行十二名はいよいよ昨十二日夜退城北行した、驛頭には中村總務課長、大村鐵道局長、松岡本社長その他關係者多數の見送りあり『グツドバイ』『くく』で頗る滿足だつた、なほ鐵道局囑託金田氏は安東まで、尾本府事務官小田通譯官は安東まで、それぞれ見送つた

視學官會議
六月十七日から四日間開會

各道視學官會議は六月十七日から二十日まで本府第二會議室で開催することになつてゐるが、日程は左の通りである

十七日(月) 訓示、指示
十八日(火) 聽取、打合
十九日(水) 打合、協議
二十日(木) 卒業生指導學校視察

越山太刀三郎氏

【東京電報】畫家にして元代議士たりし越山太刀三郎氏は十一日午前十一時東京芝高輪の自邸において逝去した

俳星「虛子氏」昨夜入城す
―今夜は本社來靑閣で― 全鮮俳句大會

北滿の視察を終へて滿五年ぶりで半島の土地を踏んだ俳壇の巨星、高濱虛子氏は、十日安東着、同地で一泊、途中平壤に寄り態々京城から安東まで出迎へた北川左人氏、平壤から同道した『お牧の茶屋』の古賀お牧さんを同道し、十二日夜入城した、驛頭には楫山本社事業部主事をはじめ本社員、新田朝鐵專務夫人および府内の俳壇人約二百餘名の出迎へあり、驛廻しの自動車で朝鮮ホテルに入つた、車中に出迎へれば俳人らしい面持ちで次の如く語つた

朝鮮はこれで三度目だが、あまり變つてゐないただこの前大正十三年頃と比較すると山々に木が繁茂つてきたのを見受けて非常にいい感じに打たれます、今度はジヤパン、ツーリストビユーロー大連支部の招聘によつて北滿を視察、同地に居住する白系露人の婦人の生活狀態を視察するのが第一の目的で、ために、ハルビンには八日も居た、その結果についてはお話しすることをはばかりたい

◇

平壤ではこんな句が生れた

遊船やお牧の茶屋を志す

とてかたはらの廿年ぶりで京城に來たといふお牧さんをかへりみて懷い微笑を洩らした(寫眞は虛子氏と同道したお牧さん)

全鮮俳句大會
今晚六時から

俳星虛子氏の入城を機とした本社主催全鮮俳句大會はけふ午後六時から本社來靑閣で催されるが、本社の通り兼題は『鷗』二句、當日受けつけ、席題は當日發表され、締切午後七時半となつてゐる、巨匠を迎へての大會とて希望者は頗る多數を豫想され半島俳壇の權威者を網羅するであらう、なほ會費は五十錢である、そして明十四日午後五時から南米倉町京城俱樂部で催すはずの『歡迎茶話會』は同氏の都合によりこれを中止するのやむなきにいたり、同夜の講演會も午後八時からとあるを同理由により午後七時からとなつた、この旨御承知ありたい

拓務協會を設立
殖民政策研究確立のため 水野氏首相に諒解を求む

【東京電報】水野錬太郎氏は十二日田中首相を訪問、新に拓務協會を設立し殖民政策確立のため研究および實行に努むるとにつき援助されたき旨を述べて諒解を求めた

本日十六頁(朝刊八頁 夕刊八頁)

茶話

東萊の溫泉水で滑かにして旅塵を洗ひ▲海雲臺の海遊に健康を回復して▲天山總督は頗るの元氣で昨夜無恙歸城した▲この暑さにフロツクコートを着した禮儀正しい總督を迎へた出迎へ一同は▲さすがは軍人だと感心して居た▲同じ列車で退城するアメリカ記者團の諸君と共通室で會見のを非常に喜んだ▲遠來の客を迎へ送ると得たはただしい主人役を果した總督は▲東京驛頭の際も自邸に入らずして直に宮中に參內した▲この時も例によつてフロツク姿であつたので、たゞソフト帽をシルクハツトに取り替へたゞけで▲參內が出來たとある、この用意周到なるに近藤秘書官つくづく感心したが▲御本人は背廣のまゝだつたので▲身ぐるみ脫いで第一公式に早變り▲お伴はつらいと一汗かいたとのこと。

―人―

◇新田留次郎氏(朝鐵專務)十二日夜歸城
◇松岡多吉氏(朝鐵運輸課長)十二日朝溫陽へ

辭令【東京電報】

拓務省殖產局長 殖田俊吉
東洋拓殖株式會社監理官を命ず
南滿洲鐵道株式會社監理官を命ず

◇經濟◇

施肥法を指導する
本府の方針

豆粕は十圓で約二十貫を購入し得てその内に窒素分四貫を含み、硫安は十圓で約五貫を購入し得その内窒素分二貫五百匁を含み同じ價格でも化學的肥料分は硫安の方が遙に多いので本府では今度此點から無機質肥料の施用奬勵をなす模樣であるが無機質肥料は豆粕の如き有機質肥料と異り使用法を誤ると飛んでもない結果を招來するので無機質肥料の奬勵と共に肥料の施用方法を詳細に農民に示す必要があり本府は肥料の施用標準調査の必要にも迫られてゐるなほ朝鮮の如く農事改良の行き屆かぬ地方にあつてさへ無機質肥料の使用は年々增加する一方で硫安の施用量を見ると元年三萬噸、二年三萬五千噸、三年六萬噸で本年は八萬噸を豫想されるが一方大豆粕は十四年四萬五千噸、元年八萬噸、二年十萬噸、三年十萬噸、本年は七萬噸を豫想されてゐる有機質は低下の傾向にあり無機質は增加する一方で、これを見ても無機質肥料を誤りなく使用しうるよふその標準を示すことは朝鮮の農村施設として緊要であるとの聲がさかんに行はれてゐる

職業紹介所
國庫補助を得て增設を圖る

本府は公設職業紹介所を設置する地方團體に對し國費の五割、經常費は經費の二割を國庫から補助しその普及を計つてゐるが昨年度に新設された所は新義州、大邱の二ケ所で本年は今日までに咸興、宣川の二ケ所である、これによつて朝鮮の公設職業紹介所は既設の京城、釜山、平壤の三ケ所を加へ七ケ所となつた

王氏の駐日大使說
外交部は否定

【上海十二日發電】王正廷氏が最初の駐日大使たる意向ありとの說がまたまた傳へられてゐるが、外交部は右は全く事實無根で現公使の汪榮寶氏が十五日當地發東京に歸任すると發表し、王外交部長は關稅、治外法權撤廢その他重要懸案あるため當分南京を離れる事はないと述べてゐる

振替貯金利用狀況

昭和三年度中の振替貯金の受拂は口數二百六十八萬五千口、金額五億九千三百萬圓、前年度に比すれば口數は一割一分、金額は一割七分の激增である、而して内地人口座のものが二百二十萬七千口金額五億六千七百五十萬圓朝鮮人口座のものが四十三萬六千口金額一千九百三十萬圓外國人口座のものが四萬一千口金額六百萬圓であつて受拂金額の九割五分までは内地人口座の受拂高である

鮮内の燒酒需要增加
手許は資金難

鮮内燒酒の需要は昭和三年度三十萬石に達し、本年は更に二割見當の增加を豫想され、逐年增加の傾向を示してゐる、しかして、從來の釀造法は在來の汲込式で新進の多量式を用ゐることは資金關係で不可能なため大部分は小規模の汲込式によつてゐたが、昨今改良汲込式の新機械が發明され、盛んにその普及に努力してゐる模樣であるから釀造業者も增加しこれに伴つて從來原料として鮮穀より移入された麴粉も更に增加し、昨年は約二、三萬斤の移入であつたのが、本年は一千萬斤の移入を計畫されてゐる模樣である。しかしこれが資金方面は鮮内釀造者の多くは小資本をもつて經營してゐるので高率の關稅と原料買付および釀造機械の購入に當たつて資金難の聲を洩らしてゐる現狀で、低利資金の融通する受け得ないといふ苦境にあるため、これに鑑み當業者は低利資金の融通を受けることにつき寄り々協議を凝らしてゐる模樣である。

日肥の新肥料

大日本人造肥料會社では今度同社の新製品たる鹽類カリフオスを賣出したこの成分は一號燐酸全量二〇、〇水溶性燐酸一八、〇水溶性加里一〇、〇二號燐酸全量二一、〇水溶性加里一五、〇三號燐酸全量二〇、〇水溶性燐酸一八、〇水溶性加里二〇、〇である。

廉賣市委員會
合同百貨

廉賣市實行委員會では十二日午後四時から商業會議所で開會
一、廉賣會場として公會堂内へ各種の設備を爲すが其經費の捻出方法
二、廉賣市參加店數が豫定よりも多數で會場が狹隘を告ぐるに至れば其の時の方法
三、協贊員の選出及び宣傳及び路…

郵便爲替增加

五月中全鮮各郵便局所で取扱つた郵便爲替は振出二十九萬二千八百十五口金額一千六十八萬二千三百九十七圓であつて拂渡二十九萬六千九百四十四口金額一千八十四萬五千五百五十二圓であるがこれを前年同月分に比較すれば受拂共約三分の增加である

安取役員會

安東取引所では十一日役員會を開催廿六日に總會開催の件及今期決損金並に前期繰越金處分の件中野理事長に對する慰勞金の件等を協議した同取引所に於ける決損金は約五千圓であると

◇株式◇
大株短期引跡

大新 七十七圓九(三十錢高)
鐘紡 百卅九圓六(不變)
日石 四十七圓五(五十錢高)
東新 百廿一圓六(六十錢高)

◇期米◇
各地期米後場止

▲下關三〇五九▲桑名十二番二七八六▲名古屋三〇一二▲金澤二八七三▲熊本二九七
▲大阪(終値)九十錢(二錢高)

仁川期米各店帳合(單位百石)

當限賣方 ㊉一七㊇六㊆一二㊈七 カネメ二
同買方 ……
先限賣方 ……
同買方 ……

仁川穀物出入(十二日)

群山廻米報

海外砂糖市場

キユーバ粗糖 一弗一六分二
ジヤワ糖 六七月限 一二ギルダ八分七
倫敦甜 同 九志三片四分三

大阪期米手振(前場)

賣方は山崎、田中、新井等にして買方は小河管理、磯野等であつた

◇市況◇

綿糸布綜合 米棉十錢高印棉二十錢安と區々の材料を入れたが三品市場は小戻りに保合つてゐた一方市中綿糸布現物も端節句とて實行相一段狀態の感あるが各品とも引續き品がすれ氣味で相場も鞏堅に保合つてゐた、

◇京城綿合會 ▲三二 一二二七▲金剛山二〇〇▲飛犬(一〇)二〇、六五▲公會堂九▲圓面(一六〇)二二九▲五枚米子〇、三一

◇大阪市中外相場◇ 前日比較

ストリクトミドリング 六七月限 ……
ブローチ 同 ……
ベンゴール 同 ……

橫濱生糸後場止

當限 千三百五十九圓
先限 千三百十五圓

朝鮮博覽會近づく

朝鮮博覽會は今秋九月から現總督府廳舍の一角、景福宮趾において開かれるのであるが、この博覽會が、わが始政廿周年を記念する朝鮮としては空前の大規模な博覽會であることは、贅言を用ひてはあまりに知れ切つてゐることなのである。そして主催者たる總督府をはじめ、わが朝鮮の官民は、一體となつて、これが成功に專念してゐるのであるが、開期も余すところ二ケ月余に迫つて來たので、各般の準備も漸く具體化し、開期前の空氣もまた次第に熱を帶びて來たやうである。

◇

昨十二日は京城協贊會の宣傳デーとして、協贊會が主體となり、京城府內に大宣傳を行つた。まづ空氣を醸成して、博覽會の雰圍氣をあふらうといふ趣旨はまことに結構であるが、われ等をしていはしむれば、京城府民には、も少し今日でなくとも宣傳の必要なきまでに朝博なるものは徹底的に意識されてゐるものと思ふのである。でも、京城で宣傳するだけの熱意と費用があるならば一歩でもいゝから京城を踏み出して宣傳したいのである。朝鮮內は元より、內地、滿洲、臺灣その他帝國領土內は勿論、海外諸國にも、それ〳〵ぬかりなく宣傳の手配は出來てゐるであらうけれど、所期又はそれ以上の成績をうるには、宣傳的にも宣傳上にも萬遺漏なきを期せねばならないことは、既設の各種博覽會において、しば〳〵われ等がおさへられてゐるところである。

◇

今回の博覽會は、朝鮮の風物を紹介し、文化の程度を表示するに絕好の機會であるが、從來政治的にも、經濟的にも朝鮮が非常に重視されてゐる折柄であり、かつ內地と支那滿洲をつなぐ地形上の便宜も加はつてゐるので、會そのものは、必ず所期の盛況を見るであらうと推想されるのである。しかしこうした企ては、一時的なお祭騷ぎによつて終始してはいけないのである。皮相の朝鮮だけが紹介されて、內容の朝鮮が閑却されてはいけないのである。綺麗である京城だけを見せて、醜所である各地を隱してゐては、ほんとうの朝鮮は紹介されないのである。われ等は假面を見せたいのではなく、朝鮮を見せたいのである。

◇

併合以來朝鮮統治は甲子二十星霜を閱した。その間總督を送迎すること四たび。下岡、池上の二總監を現職のまゝに喪つたのである。殊に自ら高禮に臨り、產業に、教育に、交通に、二十年間の朝鮮は、內地のそれよりも加速度を以て發展し來たつたのである。けれども、現在の朝鮮は、經濟や思想上にはけはしい過渡期にある。いはゆる內鮮融和なるものが、政治的經濟的には緊密を加へて來るに反し、感情的には、やゝもすれば乖離して行く傾向が見られないでもない。こうした事態が眞に把握であるならば格別であるが、さうで無ければ、今度の博覽會の如きは、單に物質上の興味ばかりでなく、われ等內鮮人に心の融合を與へる一つの機會としても、われ等はお互ひに眞摯な、そして愉快な氣持を以て、その機を盛んにしたいものである。

優良農村を朝鮮に建設
海外協會幹事來鮮

【東京電話】昨年朝鮮にアジア村を建設せんとした海外協會中央會では最近朝鮮總督府より別個の方面に候補地を提供し拂下げの意向を傳へて來たので打ち合せのため同會常務理事永田氏は數日前渡鮮したが更に同會事務理事染田秀雄氏も十五日東京發朝鮮に向かふはずで近く移住組合をつくつて內地人よりなる優良農村を建設せんと意氣込んでゐる

體育運動の振興
體育主事會の答申
文部省も鋭意考究

【東京】文部省では體育運動事業の振興發達を期するためにこれが體系整備について鋭意研究中であるが、過般開催されたる全國體育運動主事會議においてもこれが大綱を協議決定して文部大臣に答申したが、その中主要なる事項は次の如くである

一、各種運動團體の連絡統一を圖るために府縣郡市町村に體育協會の如き連絡機關を設け之を又大地方即ち關東關西の如き全國的各種體育團體に統合せしめ、その上に大日本體育協會及明治神宮體育會、或は全國體育總聯盟の如きものを新設して之に統合連繫せしめるが、府縣市町村協會は當該學務當局及文部省と密接なる連絡を保つ事

一、學校の體育團體は都市町村等の小學校體育聯盟等の團體に統合し、市町村教育當局と連絡せしめ且つ之が協調機關として府縣小學校體育聯盟等の團體に統合せしめる。各中等學校は中等學校體育聯盟等の團體に統合し、府縣體育協會及地方學務部と連絡を保たしめる、大學、高等、專門學校は地方的並に全國的各種體育聯盟に統合し、更に新設の大學、高等專門學校總聯盟に統合し文部省と連絡を保たしめること

一、體育運動事業の統制に關して省は文部省は之が監理統制に努め優良團體には助成する府縣市町村に於ても同樣、各體育團體は全國的地方的に權威ある競技會體育大會を舉行する

一、其の他指導者養成機關の外に體育大學、體育專門學校等を設ける文部省に體育研究所の擴張を圖る文部省に體育局を、地方廳には體育課を設置する

以上の諸點であるが、不統制的な現在の體育運動團體とその事業を整理および地方廳、文部省局その他內務省等の關係當局が連絡提携して、大いにこれを統一助長しその振興を期せしめんとするにある

全國教育大會 帝國教育會主催の全國教育者大會は八日より十一日まで四日間神田一ツ橋教育會館において開催、田中首相、勝田文相等も出席し、一場の訓示があつた、寫眞は昨年御大典後文部大臣に賜つた教育に關する御沙汰書を朗讀中の勝田文相、右は田中首相、外役員

社會教育課を地方廳にも新設
社會教育局實現と共に

【東京】文部省の社會教育事務は近く社會教育局の實現によつて統一を見るわけであるが、この一方地方廳における社會教育事務もこれに從つてこの際統制の必要に迫られてゐるわけであるが、現在社會教育關係の事務は神奈川、愛知、岐阜、岡山、廣島、長崎の六縣のみで他府縣には未だ設置をみてゐない狀態であるが、右社會教育局の實現に伴つて地方廳において社會教育課設置の機運をいちはやく促進されるものとみられてゐる。しかしてこの意見は獨り政府當局のみでなく從來から地方においてもその實現を希望してゐた處であるから今明年中には各府縣ともこれが設置のため具體的に考究するものとみられてゐる。

英國「勞働黨の人々」(三)
トーマス氏

今回內閣大臣となつた此の勞働黨內閣に植民地相を勤めたジム、トーマスは九歲の時機關車の掃除人となりそれから運轉手に出世し後に鐵道從業員の組合評議長になつたのであるが彼にも一種の自動車物語がある彼の自動車は彼を識とする鐵道從業員が、結構な金を出し合つて彼に買ひ與へたものである「ジム、トーマスの御蔭でおれ達の給料は戰前の倍になつた」と彼等はいつて居るのである。然しトーマスに自動車を與へた者は實にグレート、ウエスタン鐵道會社の社長チャーチル子爵だといふ話がある。その譯はこうである。鐵道從業員の爭議が起る毎に會社側を代表してジム、トーマスの談判相手になつたのはチャーチル子爵であるそしてその理解と同情ある態度がジムをして名をなさしめたのだといふ、だから彼の自動車は子爵から貰つたやうなものだといふのである。トーマスにはこういふ話がある彼が大臣時代の事であらう、總理のスノーデンが或る公式の席で惡口をいつた「このトーマスといふ男は一年の內百五十日は午餐會や晚餐會に出席する、そして一年に三百二十本のシガーをくゆらし、九ガロンのシャンペンを飲む」と。つまり勞働黨の政治家として聊かブルかぶれし過ぎるといふ意味でひやかしたのである。するとジムは新聞紙上で『僕のシャンペン』と題して堂々と辯明をした。それをここで紹介しては長くなるが要するに、宮仕へをすればこそ儀式張つた宴會にも出るのである貧乏のさらで食べるとてもこの珍味佳肴よりも女房がバスケットに入れて持つて來てくれた肉をシャベルにのせて機關車の火で燒いたビステキの方が遙にうまい」と、から彼は辯じたのである。彼は今年五十四歲である。

國債整理は餘り期待されぬ
經審會緊縮を要求

【東京】國債整理に關しては經濟審議會において整理の上新策を作成し、これを政府に答申する筈となつてをり、經濟審議會特別委員會においてその大綱を決定、近く總會に諮議議決の上最後の決定を見んとしてゐるが、政府としても又別個に國債整理案についてその大綱方針を決し、二三點案を作成しもつて國債整理の根本方針を確定せんとしてゐるが、國債整理の方法は政府案にせよ經濟審議會案にせよ、殆ど大差なきものであつて、何れも同樣の整理方法を採用してゐるので、政府が國債整理に關する根本策を樹立するにおいては就策を決定するはさして問題ではないが、要するに國債整理の實行は財政の如何により決定するものであるから、經濟審議會においては國債整理案の答案をなしこれを政府に答申するにしても、これを實現せしむるためには是非とも政府に對して財政方針を改め今後の財政方針は總て緊縮し國債整理案に從つてその財政なる整理を阻害せしめざらん事を要望してゐるが、この點は政府としても政治的問題として頗る重大であるから、これが實行は頗る疑問視せられてゐる次第である。國債整理の實を舉げんとするには結局政府は財政の緊縮を計り、今後の公債政策を一變して公債發行額を極度に減少し、以て既發行公債の償還率を高めるより外整理の方法はないのである。然るに政府の方針が果してかくの如く注文通りに行くか否かは大なる疑問とする處であつてたとへ國債整理の必要を認めても、これに對する根本的の施政を斷行するの誠意あるや否やは疑問とする處である。從つて政局の前途を見通し難き今日政府の國債整理に關する方針について信を置く事が出來ないのも又やむを得ない次第であらう

水產業者の全國實勢調查
農林省の調查

【東京】農林省調查による全國水產業者は昭和二年現在において百四十七萬九千七百七十六人を示してゐるこれを前年に比すれば二萬八千七百三十六人(二分)を增加してゐるしかして內譯は

	千貫	千圓
魚類	[illegible]	[illegible]
貝類	[illegible]	[illegible]
其他水產動物	[illegible]	[illegible]
藻類	[illegible]	[illegible]

八千三百十八円にしてこれを前年に比すれば三百七十八萬五千百六十円を增加してゐるこれを各種別に見れば

主 專業	[illegible]	[illegible]
主 兼業 被用者	[illegible]	[illegible]
本業 副業	[illegible]	[illegible]
漁撈	[illegible]	[illegible]
養殖 製造	[illegible]	[illegible]

前年に比すれば魚類五、八三三、五七六円(三分)貝類八二二、五一二円(七分)その他水產動物においては三四八、六四円四(一分)を各減少し藻類においては一〇、七九〇、一三八四円(九分七分)を增加してゐるこれを地方別にみれば北海道が位を占め、以下長崎、靜岡、山口、愛媛、兵庫、愛知、岩手、鹿兒島等がその主なるものである

われ等の生活改善案【5】
京城　秦潮音

五、空理と虛名の奴隷

周禮を誦し、論文を誦む朝鮮人は、與に實際な空理と虛名の愛好者である。最も現實的であるべき生活の事實を、最も非現實的なる虛空な議論と空疎な理論とを以て處理せんとするものが朝鮮人である。空理虛名の將から三韓の國が出るものと思ひ、政治家が出來るものと考へ、甚しきに至つては萬事主義の主張さへここから發生すると信じ、旋乾轉坤回天挽日の大事業もまた、口頭文字の遊より發の如く成就するものと信じてゐるものさへある。虛名の爲に權利を棄て、空理をたてんが爲に事實を否認し、觀念論上の弊害を發見んが爲に遂行せんとするのさへも強ひて知らん顏をしてゐるのが朝鮮人われわれである。

われ等の知る所では、朝鮮人が空理の奴隷であるのは決して民族固有の本性ではなくして環境なる變天動以外何等實地遂行能なる哲理を有せぬのが朝鮮人在來の思想であることを歷史によりて徹知する。われ〳〵は形式的『名』といふものと抽象的『理』といふものとを以て生活哲學となし、生活事實を強ひて制約せんとする現在の思想は實は朝鮮人においては一時の錯覺であり、務敏の光に眩めたる盜金であり、双に能ならぬものをわれ〳〵は十分承知してゐる。この弊害は多分名分とか義理とかいふものを重く見たる儒教とその宋儒學の感化より生じたものであり、これを種々に實した李朝の思想家者、政治家者等の施肥と堪士によつて一層繁茂し蔓延されたるものであらうが今その原因とか由來とかはわれ〳〵のここに問ふ所でない。たゞ事實として今日の朝鮮人が空理本位の生活に束縛されてより一層脫け難なる實地の經驗より甚しく遊離するといふ事實だけを知ればそれで結構である。次は空理に飽まで實利が手下に入らぬことだけは、よく心得て居れば、それで十分である。今朝鮮人の生活はこれ以上どうすることも出來ぬ危機に臨んでゐる。經濟的不安家の呼聲ではなくとも殆ど破滅に瀕してゐるのは事實である。一人一家だけが左樣であるといふのでもなければ、一部一物のみが然るといふのでもない。思想經濟より經濟政治に至るまで何一つ無爲の叫び吟に陷らぬものはない。一般に直面し現實を直視しなければならぬのみならず本來を凝ち瞭して、現實に則し事實を逐ひ、現實を現實として直觀し追走決せざれば脚下の一寸が如何程の坑塹たるを知らぬ危險一髮に迫つたのである。然るに今日の朝鮮人のこれに對する努力は如何。その大部分と又その識者といふものと、その觀念は如何。如何にその現實來と實際的價値を存するかを認識し思考する時發心に堪へぬ所少からずである。然るにこれは一人の杞憂でもなければ一時の錯覺でもなく、實に一般朝鮮人の不健全なる思想に潛む所から生れ出づる當然なる結果であることを知りうるのである。理想生活は何よりも事實である。空想たるよりは現實である。空理たるより實際である。虛名でもなく虛飾でもないのは言をまたぬのである。

するには生活は餘りに緊迫しあり正大であり、かつ又活ける現實な事實である。然るに朝鮮人は最も緊要であるべきこの環境において、これを輕んじ最も迂遠に踏ばんとする傾向である。空理と義理のみで實在化されてはならぬ生活事實を以て論理せんとしなかつたのはもうすでに久しい。今後の新な運命を開拓せんとする者の自覺さへこの傾向より脫し得なかつたのである。何とかせねばならぬことを百も承知してゐながら何とかいはれはせぬだらうか、各分整上からはどうだらうかなど斷念する中途に敢て手出しが出來なくなつたのが幾何なるか知れない。

すべての生活事實を總據してその自由な發展を妨害してゐる事實で燃ゆる火はたゞ事實の水と加ふるにそれを汲んでかけるより外に消すことが出來るものである。火の原理より火器の各部と並に消火の機成分子を知らねばならぬ。「ルマ」の衣を脫がねばならぬ。麻を綿はにその生活は今裏表共に猛火の包圍に在る。人の說ではどうであらうとも心から肉體から知をとらねばならぬ。「ルマ」の衣を脫がねばならぬ。小には自分の足の火を消し大には家內外に世上に溫浸する火焰を根絕して、はじめて冷炎一掃燃燒の慘禍から免れるはずである。現在の朝鮮人は何か一番一番とまず第一にその衣を着なければならぬのである

春窮を往く【七】
松村松盛

旱天の惱み

安城郡と牙山郡の境界にふ所に牡成の干拓地がある。これをみるべく繼仁郡を過ぎると、李朝末期の志士金玉均の墓がこの邊に、文祿役の水軍の名將李舜臣の墓は今は何村の際縣面にあることを知つた。金玉均は京畿の產であるが、その成功の親類氏が牙山郡守たりし時の墓地をここに移したものであらう。感慨を比較詳論するは無駄なことだが、共に時勢に斷め共に民族のために殉じ非業にたほれたものである。その行き方が違ふけれども死して隣合せに眠るといふのは、何かの因緣があつてのことだらう。

×　×　×

牙山邑に請ひ上陸した牙山邑の白石浦へ進み右に見、ソロ〳〵稻付水に明かるい稻の早苗を過り、現田氏經營の干拓地を見て歸る。この邊河岸一帶の平野は例々旱魃に惱まされるところ、揷橋川も安城川も洞水のため用ふるに由なく、貯水面積はとてもこの平野を灌ふに足らぬ、今年は昨年よりも水が足らぬとて百姓はこぼす。雨雲が低く垂れてゐるけれども、一向ふらぬ、今年もぶたを搭りて雨乞ひをせねばならぬかと郡守の不服郡は職業概數をんでゐる。

天野ばら〳〵、白川濁々、そして稻に飲ます水がないので、百姓は干割地の赤貨や栗滿刈やアカシヤの葉を食はねば生きて行けぬとは、何といふ皮肉、何といふ情けない話であるぞ。若干の水利設備がやゝもすればとてほつて置くが、能ではやり方だらうか。やれ水利事業は土地の改良をさせるの、やれ小作人の牧地に適するもの、日本人の耕地獨占機であるのと勝手放題な口を放逐するからとてそれならば勝手にせよと見て見ぬ振をするが政道の正しい行き方だらうか。年々歲々白田を眺めて天をうらんだとて、救ひは來ない。然る後、天命に委すべきではないか。人事は何かといふまでもなく水利施設と增收の外ない。近來朝鮮の百姓は惱み拔いた末、水利事業の根本的にやかれば駄目だとさとるやうになつたのだ。當然過ぎるほど當然なことだ。だが、水利組合を起こすは決して生やさしいことではない。

地主の利害の衝突は免れぬ、貪慾の挑戰に苦惱が多い、役員の辭當てまた協議の種だ、この間に不平分子の策動も入るといつた風に設立までは勿論その後までも入々間敢いことである。そこで無事長久を祈念する郡守等は觸れぬ神にたゝりなしでこんな顚倒なことに寄りつくものでもない。殊に忠清南道のやうないはゆる不在地主に關の分らぬのが多い地方において陷り易い。聊伸ばして後へ〳〵と顧でい御とする。逃げを張るか、ダズ〳〵茶を濁すか、兎に角少數しくはあるが見つともない態度を取るのがある。これまた官僚政治の一方便かも知れぬが、眞に民生の根本的安定を念とする牧民官は、一身の浮沈を度外視して、この根本療法に手を染めねばならぬではないか。

鄕土片々

◇從道學習院、陸軍少將男爵兒玉秀雄氏の令孫功雄君は陸軍騎砲兵大尉の軍事問題要官中となり、人氣も上く親切で誠意から大評判、既に先の縣田男爵と好一對と評判。

◇陸軍獸醫へ減、東京養國醫學校から陸軍獸醫學校通年紙一枚を以て戰場に上つた獸があつた。

◇ゆう便乘車、九州門司、小倉、八幡、若松、戶畑の五市を郵便行政區域として郵便局を市近く實現。

◇いざり勸吉、歌島郡宜山村石黑勸吉(三七)はいざり車で驛から紀州高野山詣りを企て車の押手がなくなつて途中神戶須磨まで一よくこ

◇奇妙な注文、大和郡山金魚組合で大阪の某紳士の注文で金魚の干ものを都合四千尾の干あげて發送。

308

目下大賣出中の
新製御園固煉白粉
一般贈品御園化粧紙の他に
特別贈品、鏡臺、化粧箱等豪富

御園ほゝ紅

明るい莞爾
ピンクのほゝ紅

貴女の淡化粧に
ふつくりと柔かく
モダン味の生彩を増す
御園ほゝ紅

御料御園白粉本舖　伊東胡蝶園

三共の藥品

脚氣新藥 オリザニン

農學博士　鈴木梅太郎氏發見

ヴイタミンBの世界的始祖

オリザニンが一般脚氣、乳兒脚氣、姙娠脚氣に對し特效的效果あるは醫界の等しく承認するところなり

オリザニンは上記脚氣諸症の外胃腸病經過中に來る榮養障碍並に浮腫症狀人工榮養兒の榮養障碍、姙娠嘔吐及其他ヴイタミンB缺乏に因する諸症に卓效あるを知らる。（實驗報告來進呈）

類似品多數ありオリザニンと指定を要す
粉末、錠劑、液劑、鹽酸新劑、注射劑の各種あり

東京室町　三共株式會社

南京故址考證（5）

間島出土の古銅印と古銅鏡に就て

間島龍井村 芥川長治

山城でない平城である所の古城子の遺跡もその築城の方法や地形から判斷して軟弱の都府であつたかどうかは疑惑なきを得ない。西方靺鞨の侵入に備へた城塞と見らるべき節が多分にある山を負ひ川に臨み四通八達の地に當る今の龍井村水北の位置とは比較にならぬことは明白である。時に國都、都城はあつても入植生活の原則には適りはあるまい。古人が住居に利便な地利は現代人に對しても大差のあることはないはずである。渤海萬歳が元の城跡と紛擬し或後の一説を試みるため或は城子山の天險によつたかも知れぬがここを以て直に南京故都の都府とは判斷し難いのである。遺跡の東側與地勝覽の説によつても…川をわたれば古城あり南京と號す又西北に山城あり…とあるがゆゑに平城と山城とをあきらかに區分して居る南京は山城に近くの平城でなくてはならぬ。城子山に至つては山城であるからこの點がすでに當たつてならぬ感が多分にあるのみならず西北に又山城と見るべきものもない點である。かくの如く文獻を中心に城子山と龍井村水北城址とを比較對照すれば自らそこに推定點を見出だすことが出來てくる。

城址の附近に[illegible]と考證に基づき堤防もない妥當であるとの議を俟つことは餘りに明史家が先決せられた城子山―南京説を覆かへしたことは餘りに妥當でもない[illegible]もつた矢先たまたま南京秘史の一證を入手した誤解から一途に以上の如き斷定を下さずには居られない様な感興を誘發せられたのである。

因に龍井村水北の土城址を踏査するに東興村西側から留江洞北端に亘り東西約二百二十間南北約二百六十間の長方形を成す土城の跡が歴然として殘つて居る更に土城内に幾條の堤壁をもつて區劃をした跡や礎石を認め得られる。又土城附近に於て數年前巨石を盗つてあつた個所三を發見し今尚住民は之を使用して居る。今日迄出土したる物件としては陶器、瓦、矢鏃、鎗兜尖、古錢、金屬製器等であるが時々人骨を掘り出すことがあると傳へられて居る。土民は往昔官廳の在所で又城跡であらうと稱して居る附近一帶土地高燥にして帽兒山前に亘る約三千方里の地は市街地として充分地の利を得て居るものと認め得られる

（五）南京秘史 高麗高宗の二年金の宣撫使蒲鮮萬奴が叛き主征西の留守をねらつて叛旗をひるがへし天王を僭稱し國號を大眞（後、東夏）と改稱す）となへ天泰と建元し白頭山内外の諸女眞部落を統一し一時は頗る威勢を逞しふし遼陽方面にまで入寇したが僅に十九年にして亡んだ。元史地理志に―金末において其の將蒲鮮萬奴遼東により叛せしが元初癸巳の歳師を出してこれを伐ち萬奴を擒にして誅し開元（今の開原）に至る地は皆定まる（中略）―とある萬奴が叛後の根據地はどこであつたか武備的に據れたのかどこであつたかの問題は學者間に今まで疑問とされてゐる間島の山河を背景とせる史蹟の本舞臺がこの千山に擬せられてゐるとは間島の一角に太國が根據を建設せしとしたそれだけでも懷古の感興をそゝる所を知らない

慶尚南道

瓦電は何處へ行く

佐久間専務の暗中飛躍 期成會は形勢觀望

釜山の瓦斯電氣府營問題の前途如何はすこぶる各方面の注目をひきなり行きによつては重大なる結果をもたらすものと觀測されてゐる右に關して期成會ではすでに和電側の態度を闡明してあるが瓦電側においても同問題の前途如何には相當苦慮しつゝ決裂後における對策として留意をとゝのへなりをしづめて形勢を觀望してゐるが瓦電側においては瓦斯企業をあげて他の有力財團若くは瓦斯企業に譲渡する意向を有しこれには瓦電大株主として交渉委員の顔觸と目される岡山顧問の石津龍輔氏一派と佐久間専務が瓦電の電氣財團を設立し這つて活躍をはじめてゐるもの丶如くこれによつて同社決裂後に處する活路を見出す方策なるものらしく内地における電氣事業の趨勢が行詰りなると資金の關係より瓦電事業の前途は必ずしも樂觀ならずと觀測してゐるから會社側の態度は強硬的に傾き府民側は同社に對して全然別個の見解より或る種の保證を得んとする、はらにて今後の形勢はみものであると興味を惹いてゐる（釜山）

交渉委員 重役と會見 要領は微妙に觸く

瓦電交渉委員は十一日府尹との會見を延期したがこれは香椎瓦電社長の約束を待つて府尹との最後的會見に臨して重要なる打合せを行ふ爲であつて若竹府尹があくまで非常時を固持する場合における對策、重役側の意向をたしかめる爲に交渉委員と重役との會見を催し問題は頗る微妙なる要點となり一部においては當局重役側が重役會案を吐き出してけりをつけるのではないかとみられてゐる

馬山校組合 相談會

去る學校組合の會、中學校設置問題に關し相談會を開くはずであつたが、時間の都合上延期され、八日午前九時より議員および委員會と重要問題につき協議を爲し[illegible]

水源池に草が生る 水飢饉にあえいでゐる

釜山は昨今全く動きのとれぬ状態となり十八時間の斷水でも心細く府民は共用水道栓を中心として各所いたる處で給水爭奪の悲慘な場面を演出し官民ことごとく雨の降るのを一日千秋の思ひで焦がれて居る、洗濯は出來ず洗ひ物は出來ず顔を洗ふ水にもさしつかへそうな危險状態にさし迫つた、府ではこの危險な有様を緩和するために地下水の利用に努力すると同時に府民の節水を奬勵してゐるが何のきゝ目もなく是非とも雨が降らなくてはならぬことになつた、府の水源池は高還見、聖知谷、蛙魚高還見は勿論小案は水量の多い等の貯水池いづれも減水をきわめとれず府當局は神頼みのほかなしのを誇る聖知谷の水源池は高值の如く恐くばかりの大減水で懸念がとして匹敵の姫く雨乞ひをしたが十一日頃より曇り模様となつたが僅か〇、一ミリといふ情ない雨で府では色を失つて善後策に腐心してゐる。寫眞は聖知谷のペンペン草の生えてゐる水源池（釜山）

馬山尋高

武道發會式

馬山公立尋常高等小學校の二十五周年記念事業は去る六日盛大に擧行その際兒童に對し記念せられし、記念施設して體育剛健の氣風を涵養するの意味において、上級兒童に武道を奬勵する事項は、十日午後二時より同校において武道發會式を擧行し式後見學、教員およ

釜山學組の顔合せ

釜山府では十一日午前十時より改選以來はじめての顔合せの學校組合議員會を開いたが
一、田納校舎委員選定の件
一、釜山第五公立尋常高等小學校用地並に名稱變更の件
を上程し田納校舍委員には△吉崎宗一△山田信吉△矢頭伊吉三氏が當たり議案を審議し午後十一時閉會した（釜山）

したことに一決し午後二時散會した（馬山）

旱魃來

棉作の枯死續出す

旱魃をつゞける慶南山間部地方は苗代の水不足をはじめ畑作物にそろく被害の色を見せて來たがそのうち棉作物は群郵面一千六百十六町歩は折角發芽状態も良好であつたが連日の旱天にたゝられて枯死するものが續出してきた農家の被害も甚大な見込であり當局でも晉州、泗川、咸安、宜寧、の各郡は旱害の被害もひどい晉陽、陝川、七間面紡苗補給および晉州、馬山兩へ追播種子代として三千六百五十工場より棉種子六萬斤併せて十五萬千二百六十八斤を配付すること

び師範の試合を行ひ來賓に茶菓の饗應をした。各師範教師の氏名は左の如くである
▲劍道師範田中宏治氏、山下茂次郎氏、太田實氏
▲劍道教師 生駒盛木氏伊豆行作治氏川上喜吉氏、百木、長男氏等であるが當分の内は劍道のみを課する由である（馬山）

になつた（釜山）

晉州から

◇道當局（信任の決斷を一刀兩斷の下に解職處分した須藤知事さんが六日の夕刻馬山方面から晉州に滑いて誰かの特別肝入で目下廢業中の溜池に一泊胡蝶夢の男性的退却も、要状ななき氏の態度は、如何にも自尼雄の血の流れて居る會津武士の典型の様に思はれた
◇八日早朝から晉州神社の參拜を第一歩として市内の各官衙學校其の他要所々々を訪れて夕刻面事務所に到着、市民代表清水面の件、師範校跡に工業學校設立の件、宜寧道路通成の件等につい陳情をきき、直ちに面事務所樓上の講堂に於ける歡迎會に出席したが、歡迎會は僅かに一圓五十錢は時節柄誠に結構な事には相違ないが、懇談の機會の乏しい事を遺憾に思つた人も相當にある様であつた
◇お粗末な折詰めにサイダー瓶一本の地酒はあまりに見すぼらしい、同じ會費でも今少し潤澤な工夫がありそうに思へた
◇八日の午前八時『願もしそうな知事さん』と云ふ印象を殘して多數の官民に見送られつゝ泗川郡方面へ向けて出發した

慶尚北道

質問、要望と値下げ提議

本舞臺に入つた大邱の電氣問題

大邱の電氣料金値下げ運動も期成會の組織によつていよいよ正面から値下げ運動に向つてまい進することゝなり大邱電氣料金値下げ期成會は十日商業會議所に役員會を開き種々協議の結果質問および要望事項を決定、十一日午後四時から期成會長和田清十氏外四名の役員は大興電氣會社に小倉社長を訪問質問要望事項を手交し十四日までに回答出來うるやう特に念を押して引あげたが、その内容は左の如し

旣に新聞紙上並に各方面の情報によつて御承知の通本月八日大邱電氣料金値下期成會が設立なるものを組織相成候下名は會長の職に推擧被下候就ては甚だ恐縮なる次第ながら一言御聲明申上置候事も致させ一般本道の會社の値下についきて此際貴方に於いて府民が年來の要望の上故御意見及ご懇願を御承知の上御回答に接したく、尚は此の機會に於いて府民の種々疑問の上御説明願ひたく、あまりのない事項の件に於ては府民一同と共に何卒御諒解出來得るやうの此次第であり、一併せて御回答に浴したく本月十四日迄に入手の樣御作成被下度候

六月十日

電氣料金値下期成同盟會會長 和田清十

大興電氣株式會社 社長小倉武之助 殿

質問事項

質問事項および要望事項は左の如し

一、一キロワット時の原價に要する石炭の消費量及び價額、石炭の仕入地其の他同價釜山までの運賃釜山七郎局の運賃
一、大邱支店運營に要する發電費、工場費の明細
一、大邱府内に供給する最近定額燈從量燈の延キロワット表取動力の馬力表
一、大邱支店に充當せられある從業員數及び同俸給額並諸經費その他最近作製せられたる諸給與明細表
一、營業規定の內燈電供給に關し需要者の知りおくべき事項（需要者の權利に關する規定）の抜萃

要望事項

一、器具損料の廢止但し電球、延線は申込者に於て買取る、メートル扇風機モートル等の如きものは一定料金を支拂ふ
一、休燈手數料、燭光減少變更手數料及休燈手數料及び休電中の送電停止はこれを廢止す
一、臨時燈の取付は一燈五十錢以内となすこと
一、取付料はこれを廢止す、原動力の取付は一馬力に對し一圓を一、電燈料は一燈金三十錢以內と

す、動力料金は電動機一キロにつき金一圓とす
一、同一家屋内位置の變更は一燈金五十錢以內とす
一、以上四項の場合に於いて特別の施設又は設備を要する場合は相互の協定による料金を支拂ふこと
一、電燈料に對する責任は申込人に限り他に及ばざること
一、一ケ月を通じ消燈三回以上に亘るとき又は乃至消燈一時間以上に亘るときは契約料金の半額一ケ月を通じ消燈十回以上乃至消燈延時間六時間以上に達する時は本月額料金の免除をなすこと

値下提議

（イ）定額燈（屋內燈のみ屋外は略す）

燭光	現行	要望
一〇	〇.九九	〇.五〇
一六	一.〇五	〇.五三
三二	一.四〇	〇.六九
五〇	一.九七	一.一三
一〇〇	三.二六	一.六九

（ロ）從量燈

五燈以上となし二十キロワット時迄最低料金を一ケ月一圓以上とし超過料自キロ迄一キロにつき十七錢二百三十キロ迄同十五、一千キロ迄同十三錢、一千キロ以上同十錢とし最も超過料は之れを廢止す

（ハ）動力料

馬力數	最低燈	現行	要望
一	一〇〇	八.四〇	六.五〇
二	一一〇	一三.五〇	一〇.五〇
三	一二〇	一九.五〇	一四.五〇
四	一三〇	二五.五〇	一八.五〇
五	一四〇	三〇.〇〇	二二.五〇

右動力料は超過從量料金を撤廢し從量料金および超過料金は撤廢してある

慶北ところどころ（一）

江口と築港工事

大邱 一記者

◇江口は盈德郡の關門で盈德邑を去る一里十九町、日本海に注ぐ五十川の江口にあるを以てこの名があるのであらうが日本讀みの江口（こうこう）といはず「かんぐう」で通つて居る漁港である。
◇江口が慶北東海岸の漁港としての經濟的價値を認められ大正十五年から地方費二十萬圓を以て築港工事が施されすでに護岸百八十メートル、防波堤二百六十メートル、突堤二百五十メートルの工事が今年十月に完成のはずである。
◇江口は天然的の港灣と背後が理想的に出來て居るので漁港としては申分のない場所であるが又物貨の吞吐港としても相當の地歩を持つてゐる。然るに五十川から流出する土砂の爲に江口が塞がれて港灣としての利用價値を失ひ今日の開港の發展を見せてゐるが築港の完成と共に振興氣分を誘揮するであらう事は火をみるより明かである。
◇江口灣の魚族の豐富なるは餘り他に類を見ず慶北水產額七百萬圓のうち大半を占むる漁場であるが漁港が不完全な爲漁船は沖合で取引が行はれ盈山、內地方面に漁獲物が直送されて江口の市況は勿論本道沿岸漁民には相當殺をもたらさないことが築港を速成せしめたゆゑんである、されど現在江口に碇繋する漁船が殆ど脱かれない以上は築港工事が完成しても物資の吞吐は完とに漁船の避難港としては大した期待を持ち得ない。
◇江口盈德住民二千餘名の嘆しく望んで居るところのものは大和水にょつてこの山麓する砂土を流失せしめるといふ願ひである。
◇大正七年までの江口の殷盛は非常なものがあつた、今でこそ内陸人口合せて二千餘名に過ぎないが當時は一大市街をとゝのへ十數軒の旅館と七十餘名の妓が盛況を極めた事と共に競うたものであるが大正八年の大洪水に市街の大半は流失し四十餘名の生靈をすら奪ひ去つて住民の大部分は四散し住宅の殘礎を根本から覆して仕舞つた、そして殘したものは江口を擁する塞の砂山であつた、今や土砂の殿堂ともいふべき大砂山を流失して江口港の將

來を……

慶北雜組

◇大邱步兵八十八聯隊管區に於ける本年度簡閱點呼は十一日午前九時から聯隊營庭に於いて井手中佐執行官となり行はれた應召者百八十八名（內二名不參）で執行官から在鄕軍人の精神に關する事項の質問あり終つて下士集會所に移り動詰捧讀後井手中佐聯隊長の訓示があつて正午終了した
◇今村慶北知事は昨夏の旱害の罹災民救恤に關し寄附金一般からの義捐金募集したが之に對し一千圓以上の醵金者並に之れに盡力した人々に對し感謝状を贈る筈である
◇大邱南山町四ヶ所の[illegible]部を準備して主任に南租里氏を定めた
◇慶北郡中島郡長が昨年實施した小林助役以下に就任して十一日午前八時より昭和四年度の教育會の自治會を開催した
◇大邱府、可加賀へ（一九）が前夫府内道路改修に關する同日公判は十一日大邱地方法院で開廷し同街の請求により保釋金を收めて延期することになつた。十一日

黄海道

延白の農民デー

男女の正條植競技を行ふ

延白郡農會と延安水利組合は協同して來十四日の農民デーに田植を延安面佐里において農男子十三人と婦人十三人とを参加せしめて鏡爭させるはずであるが男女の選手は連日熟心に練習を續けて非常に意氣込んで居るなほ當日は余興として不參婦人五人の正條植競技を參觀にて行ふはず開會日は來る十五日午前十時より

黄海水利評議會

延白、海州二郡にまたがり一萬三千町步を灌漑區域とする黄海水利組合は三月廿日付にて設立認可を受け組合長には三月廿日付にて黄海道道內務部長藤原喜藏氏が組合長に任命され五月八日付にて評議員の選任および組合員總代の選擧を行ひ十四日に組合會議員を開催して孔德齋氏が延城組合長に就任して評議會の選擧につき評議會を開催し左記事項について諮問議事の可決をした（延安）

一、自昭和四年度至昭和七年度黄海水利組合事業費繼續年期及支出の方法決定の件
二、昭和四年度黄海水利組合歳入歳出豫算決定の件
三、黄海水利組合起債及償還方法に關する件
四、黄海水利組合給與規程に關する件
五、黄海水利組合賦課及徵收規程制定の件
六、委員選任に關する件
七、理事任命の件
八、黄海水利組合創立に關する契約ノ報承認並に創立費承認に關する件
九、寄附に關する件
一〇、物件の賃貸借、勞力の供給に關する件
一一、事務所敷地の買收並事務所及用器建物等一切の建築に關する調査の件

地元の人を無視

新院海州道の改良を[illegible]

鳳山郡新院地區は當局の測量に依り龍院地域の國道新設のため道路編入を他地に求めて與へ地元側は之を無視した行爲に對してはこれを撤底的に紀彈してその反省を促すと同時に合わせて宜しくしなる方が交渉の結果、遂にその渡す前の道路を改修したもので此は最後第一回には沙里院に寄付されまた同じ地にひかる[illegible]一に決定したが元地の人を無視して多大の苦惱を悲しみ連日の遠方から、地主一の運動も更には二十名づつの六名であるもの三個所から選出し主任等の都合で一日から早朝行開日市場で行ふ事は地元に一般に注目されてゐる（沙里院）

新院海州線 工事に着手

新院海州線は過日入札に附したが第一期工事新院院間までは鶴山小寺忠行氏四十七萬圓で落札したが九日からは工事に着手し九月末までに竣工しこの二月一日から開通を誘導する豫定、第二期工事新院間トンネル二千七百六十尺は來春から工事に着手するはずである

道立病院敷地購入 交渉進捗す

海州道立病院新築の敷地は遠方鐵道、海州の道路の改修で前後約一ケ月にわたり院舍の形になつた道立病院敷地の購入方に關する地主との交渉は、いよく數日前から一瀉千里的に進行し地主等の所は僅に大阪の在住北村勝次郎の所在のみとなつたのを決定の分はこの際一時に買取る協定で頭金を地に出てのみで約一時東京から借入れ之に關係に出し目下それぐその手續き中である

海州に女高普 設立の協議

海州に女子高等普通學校を設立すべく朝鮮人有志六十余名は八日の海州組合事務所に集合し種々協議の結果委員十五名を選び積極的に運動することに決した（海州）

選擧悲劇

清き一票が仇

家主さんの逆鱗にふれて 桃崎老、姿を消す

沙里院の大通りに桃崎（假名）といへる宿屋がある、この主人公桃崎（假名）といふ男は、今でこそ人生すでに半を過ぎ下り坂をたどるおちいさんだが昔は、それは相當にもさかし鳴に女などにかけては、人一倍の手腕家であったと見へ、つひ先頃までは色もうせた、旧、新の秘藥女を右と左に見比べて過ぎ來し方をつくくしのぶのであつた

×　×　×

時は人の氣ももつく五月の下旬沙里院では面協議選擧の大活劇が開始されて時一票を持つ有權者の持て方と來ては、よその見る目もうらやましきほとであつたが幸か、不幸か桃崎老もその有權者中の一人であつたのである

×　×　×

立候補者の木内君（假名）にも賴った、杉山君（假名）にも賴った、なかんづく寺本君（假名）は自分の主で日々のぱん代を生む家屋の持ち主といふばかりでなく、既賃の滞納も半千圓以上に達するまで「かはい想だ、ほつとけ」といつた君子で當に同情を寄せられて居る人であり、さてはこの一票、どうしたものであらうと色々に考へたのである

×　×

いよいよはらはきまつた、自分には今直に三百圓の金がなければどうする事も出來ない事情にあるではないか何もその金で濟き一票をうらうといふ譯ではなしそれには相當の擔保物を入れて一時借（以下判讀不能）

何れも幸に當選したので桃崎老の胸をやつとはれた

×　×

杉山君は、木内、杉山、寺本、三君はすんだ、貸すだらうか……さて選擧はすんだ、あるのみだ木内君がどうだらうか……

と思ふ間もなく一面の借用證書が送達された、こはくながら封を切ると文面は寺本君からの千余圓の家賃督促でしかも一定の期日間に仕拂はないと家屋の明け渡しを請求するとある、これにはさすがの桃崎老も一ぺんに度胆を抜かれ、つい數日前家族どもには暫く郷里へ歸るといひ殘し悄然としてどこにか姿を消した（沙里院）

忠清北道

郡守會議

忠北郡守會議は本月十日より同十二日まで三日間道廳會議室において開催、會議日程左の通り

十日午前開會式後指示
十一日同指示注意同諮問
十二日同郡守提出意見希望に對する指示、同協議打合

（清州）

道內特産

陳列即賣會

忠北道商業課において道內特產物の宣傳と販路擴張の目的で本月二十三兩日間全州府旅館の陳列場にて本道物產の陳列販賣會を開催するはずである、出品物の主なるものはチリ紙、楮紙、綿、錦、刺繡、麻布、ハンカチ、塗子各種、サイダー、酒、煙草、葉煙草類である、なほ他道の特産物も陳列するはずである、同時に本城に開催の朝鮮物產陳列館開催ポスター、圖案百五十餘點も參考品として陳列する由

地方集會

◇猪崎大邱社長披露宴 大邱日報社長猪崎謙三郎氏は十一日午後七時から在邱道官民百名を料亭明石に招じ社長就任披露宴催した
◇優勝祝賀會 去る五日迎日郡武德殿で朝鮮警察協會の武道大會射擊競技に優勝した高陽郡は林千代治署長主催の下に十日午後より料亭隅花で選手並に署員の慰勞を兼ね優勝祝賀會を開催した
◇朴知事招宴 黄海道朴相駿氏は十日午後七時より道內在郡念館に於て目下開會中の郡守及び各課長を招待宴を張つた（海州）

地方人事

▲金圓鐘大佐（李王附武官）十一日發金剛山經由京城へ
▲上杉古太郎氏（釜山府協議會員）十一日夜釜山發內地へ
▲金顯益氏（慶南參與官）十二日より九日間管內、河東、四川、咸陽へ出張
▲清水京畿道技師 大田土木事務所長鈴木保線事務主任一行が名、管內線路踏査の爲め十一日慶南南線に出張十六日歸任の筈
▲阿谷全北內務部長 十二日京城へ
▲江平安南道地方課長 原口府營課長及び地方、會計、商業、農務の係長を隨へ十六日安順川郡の事務監督に向ひ十三日歸任
▲松村府土地改良部長 東拓の諸由技師同伴、十二日順安十三日灣沿水利十四日平安水利を視察の上十四日歸任
▲板垣平壤商業主任 十二日新任挨拶のため各方面訪問
▲井上主計氏（新義州稅關長）十日夜上京
▲井上安東地方事務所長 大連へ出張中十日歸安
▲伊藤安東中學校長 旅行中九日歸安
▲中村安東總入組合理事 大連出張中十日歸安
▲水町司令官 安東守備隊司令官安東鐵道新年兵會見のため十日來安即夜北行

鳥打帽子の流行と 林長二郎氏

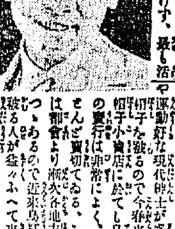

現今、登山やスポーツ熱が全國に非常な勢ひで流行し、それに連れて登山やスポーツに最も適した鳥打帽子を被るものが益々ふゑて今や一般普遍的になつて來たのも必然の勢ひである、我國映畫界の新進林長二郎氏等は鳥打帽子の愛用者として最も有名である氏は年中鳥打帽子以外の帽子を被らぬ人である氏曰く「僕は殊に繁劇な都會生活には鳥打帽子に限る汽車電車や自動車に乗つた時如何に車體が動揺しても緣がないから窓際や他人に突き當ることもなく船の甲板やビルディングの屋上にある時は如何に強い風が吹いても脱げず、最も活潑な現代人の常用帽子として鳥打帽子に優るものはない又雨降りや夜の外出や散歩にも太陽の照つてゐないのに嫌のついた重苦しい帽子を頭深く被つて歩いてゐるほど不恰好な姿はない現時歐米諸外國においても旅行する時には彼等のトランクの中には一個の鳥打帽子が必ず入つてゐる、又雨降りの日や夜の外出には鳥打帽子を被つて居るのは現代紳士ではないでせうか」と、それが爲めか今日我國に於てもキネマ界の人々や運動好きな現代紳士が盛に鳥打帽子を被るので今春來何處の帽子小賣店に於ても鳥打帽子の賣行は非常によく、今やほとんど買切つてゐる、この流行は都會より漸次各地方に及びつゝあるので近來鳥打帽子を被る人が益々ふへて來たのも近代流行の一つである。（寫眞林長二郎氏）

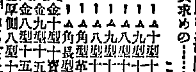

優秀なる時計王國瑞西製大特賣
一方ならぬ御不向の節は即時御返金す
純金製品及新型時計種々入荷在品豐富
特價品大滿載カタログ御進呈いたします
通信販賣部開設十週年記念大奉仕提供
御買求めの……絶好機會……こんな安い値段は二度とない

品名	價格
クロームアンクル十型十五石入	六圓
クロームアンクル九型十五石入	七圓
クロームアンクル九型十五石入	九圓
クロームアンクル八型十五石入	拾圓
クローム新型十五石入オレヤアンクル	拾圓
クローム角型附十五石入ロスコーフ	拾圓
クローム長型附十型アンクル	拾圓
クローム角型十五石入アンクル	拾圓
金十型十七石入アンクル	拾貳圓
八型十七寶石入アンクル	拾八圓
金側八型十寶石入アンクル	拾貳圓
拾八金厚側十五寶石入	拾三圓
全部精工十年保證付サック入	拾六圓

御注文八代金引換でも振替拂込でも結構です御注文次第嚴密試驗の上早速送品す

仲庭時計店 大阪市九條通二丁目 電話新町一六六〇・振替大阪七六六二〇

松竹梅氷削機

最新特許自動クラツチ式

精巧技術の粹は我が氷削機に

絶對機能競爭者のない特許安價特約御相談に應ず

獨占權（カタログ進呈）

大阪市西區本田町通二 元製造 平瀬鐵工所氷機部

ロンドン印 晴雨兩用のレーンコート

輕量なる細糸瓦斯地に藥品防水加工を加へたる晴雨兩用のレーンコートにて、目下青年紳士間に素晴らしく流行して居ります

各種服装製造元 合名會社 信本工場 大阪市西區立賣堀一丁目 電話新町二六四一番

NDS

特許第七三九七號

バランス完全

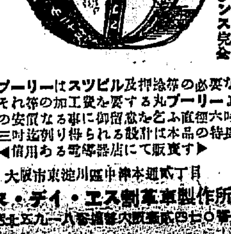

新聞名記入御申込の方に限りカタログ進呈「地方販賣店募集」

●當割プーリーはスツピル及押捻等の必要なきが故にそれ等の加工費を要する丸プーリーよりも一層の安價なる事に御留意を乞ふ直徑六吋にて穴徑三吋迄割り得られる設計は本品の特長です

◀信用ある電器店にて販賣す▶

大阪市東淀川區中津本通貳丁目 エヌ・デイ・エス製革製作所 電話大阪北四〇七一・一九五番

コシケ 婦人病 百發百中 さちのたま 幸の珠

見本薬三錢切手五枚封入申込次第一週間四十錢分送附す

大阪市北區梅田町六 仁命堂本舖

本藥特別廣告取扱 大阪高麗橋 昭榮社

咸鏡南道

時の標語 時の流れに待つたなし 當選者發表

咸南地方課では過般來時間勵行のため時の標語を募集した應募者一千三百二十八名標語句數二千四百四十七句に達し審査の結果左記の一等一名、二等二名三等三名の入賞者以外に選外佳作十一人が選ばれた

一等 時の流れに待つたなし 咸興本町二丁目 筒井敬代子
賞金拾圓也 副賞側時計壹個

二等 生かして使へ時と金 洪原郡州[illegible]

二等 ニツコリと笑顏で並ぶ定時刻 京城明治町二ノ五七 吉川照波
賞金五圓也、副賞置時計壹個

三等 人に休みは有るけれど時に休みはありません 咸興小學校高等科二年 宮崎文治
賞金参圓也、副賞花瓶壹本

三等 時間の闇打しませう 京城壽町五番地 角田寡世
賞金参圓也、副賞花瓶壹本

三等 一人おくれて皆の缺伸 興南驛前 太田恒設
賞金参圓也、副賞花瓶壹本

選外佳作（賞品ナシ）
有つても足らぬは時と金 永興公立普通學校 石井好助
今は二度とない 元山府仲町二丁目九の八 興甲茂雄
遲刻は時の盗人なり 咸興銀閑里二二 井本清子
時間勵行伊達には言ふな 利原公立普通學校 國松中四郎
昔は行ひ時は守れ 咸興女子公立普通學校 朴順淵
一分遲れて大衆敗る 三水公立普通學校 元周敎
會つた時へぬも一足遲ひ初めて知つた時の味 [illegible] 田上征夫
一人の遲刻は皆の損 文川郡[illegible]公立普通學校 文錫九
守つて守れ時の觀念 北青邑内里 水岡稔
金時計より心の時計 咸南道廳保安課 笹沼末雄
金で買へない貴い時が守る人には只とれる 利原公立普通學校 田村忠止

平安南道

正條植 實地指導 技師技術員總出で

平安南道では徹底的に水稻正條植の普及奬勵をはかるべく岡田農務課長をはじめ稻田、[illegible]技師その他技術員總出で大同、順和、龍林、殷山、陽徳、江西の各水利組合蒙利區域をはじめ其の他[illegible]の多い地方へ約十日間の豫定で正條植實地指導に向ふこととなり一部は十一日出發したこの當局の熱心ぶりは一般地方農民をして深く感ぜしむるものあり平南の水稻正條植は劃期的の普及を見んと期待されてゐる

女子競技會 廿三日行ふ

[illegible]主催第一回西鮮女子中等學校オリムピツク大會および平南初等學校女子部競技大會は來たる二十三日午前九時から平壤府公設グラウンドにおいて擧行することゝなつた參加選手は平壤高女、平壤女子高普、[illegible]女、沙里院高女、[illegible]、府内初等學校の諸嬢であると

ずである、これが開催を競合つた平壤の各[illegible]では更に[illegible]を刷新して一般の眼めに觸らし大いに平壤を中心とする[illegible]するよ

孟山郡廳 新築落成式 十三日擧行

孟山郡廳新築落成式は來たる十三日午前九時より同郡廳新廳舍落成式は同日午前十一時より擧行、終つて官民合同祝賀會を催し午後[illegible]時三十分から運動會が催されて又兒童學藝品展覽會も催さるゝはずで平安南道から知事代理として[illegible]長列席する（平壤）

牡丹臺に遊覽道路

平壤府が今秋の朝鮮博覽會を機會に平壤に遊ぶ人々のためにもと計劃した牡丹臺公園の遊覽道路はいよ〳〵近日内に入札に附せらるゝ運びとなつた同道路は玄武門から乙密臺公園の山岸を廻つて浮碧樓に出でこれを迂回して再び綾羅島に通ずる岩山へ向ふもので延長約廿町、全部三間道路とし自動車がすれ違ふに少しも差支のないやうにするもので工費は約七千圓の見込み當局としては成るべく速かに竣工せしめ朝鮮博覽會に間に合せしむる計劃である（平壤）

平南名所交通圖繪

平安南道では平南を中心とする平安南道名所交通圖繪―といふ面白い圖繪を作つた同圖は一目にして平南の名勝舊蹟はもとより主なる官公衙その他が彩色で描かれこれから道内各地への交通機關が道に郡り更に鐵道および航路も網羅するもので當局ではこれを五千部印刷して今秋の博覽會の主なる案内にくばる

合財袋

◇…[illegible]は七月四、五、六の三日間[illegible]で催す
◇…[illegible]大會は七月十二、十三兩日催しその後で武道大會を催する
◇…鎮南浦消防組は二十日から同國境で全鮮競馬大會を開催する
◇…平壤歩兵七十七聯隊初年兵廿四名は十一日入營
◇…城大平壤同窓會主催、平壤[illegible]後援同大學ベネチヤマンドリンクラブ演奏會は十五日午後七時半から平壤公會堂で開催する
◇…大同郡斧山面外陽里李小女（一八）が昨年十月夫を絞殺したといふ事件は平壤覆審法院で懲役十五年の判決言渡しがあつた
◇…大同郡古平面[illegible]里[illegible]が去る十九日同里[illegible]安金氏及び金[illegible]氏を殺害したのを痛嘆した[illegible]の實父[illegible]はこの程金氏の遺族へ金二百圓、李氏の遺族へ金六百圓の弔慰金を贈つた

京畿道

蘇萊水利 窮民救濟のため 貧困者を使用す

富川郡蘇萊面[illegible]里李[illegible]氏は三、四年前より水利組合設立運動中の處昨年の旱害で面内に多數の貧困者が生じたのでこれが救濟のため李氏はこの際面民の水利組合を設立すべく本春私財數萬圓を投じて組合設立の認可を受け六月末起工の豫定で目下準備中であるが起工は五月三十日附を以て認可、工事は[illegible]四百人の人夫を要し[illegible]者を使役する方針で一般から歡迎されてゐる、工費は土地買收費と技術の技能を要せざるものは旱害罹災の窮民に[illegible]ため面内の貧困者を[illegible]ともに十萬八千圓、一ケ年で竣工の見込である（仁川）

開城老童園發會式

開城の三十歳以上の人々によつて

仁川から

◇來る十四日の農民デー當日富川郡では富平の富川郡農會の原種畓に於て田植を行ふ筈であるが郡守金東完氏以下郡職員農會職員が打ち揃つて原種畓一反歩に對し田植をすることになつて居る
◇仁川稅關に保管中であつた三間四方位の仁川港の大模型は朝鮮博覽會に出品することとなり土木課に於て修理中
◇富川郡に於ける春蠶繭共同販賣は來る十七日から廿六日まで京仁線素砂驛前同繭取扱所に於て行はれることになつたが掃立枚數より見て本年は昨年に比し約廿石增の二百石内外で全部[illegible]に[illegible]てゐる、品質は昨年より良好で價格は昨年より增加の見込みである
◇十日午前九時仁川府金谷里文敬伯方から發火し一戸一棟を全燒した同日文敬伯方は[illegible]に出かけ隣家[illegible]の長男[illegible]（七ツ）が留守中に竈の裏に這入り燐寸でいたづら中燃え移つたものである

全羅北道

麥收穫豫想 六十七萬石

六日農務課で發表した全羅北道の麥收穫豫想は六十七萬五千百六十石で昨年より一割二分一厘の增加を示してゐるがこの增加は反別の擴大に伴ふ增收もある點で結實期に降雨を見ざるため減收を意外に減じ平年作位とみるが妥當でないかともいはれてゐる

湖南便り

◇南農會では農民デー記念のため全州農業學校實習畓に於て在住官民の田植へを行ふ
◇全羅北道警察部から選抜奬勵される成績優良部落は▲南原郡南原面[illegible]里▲茂朱郡茂朱面大東里▲錦山郡錦山面中道里▲扶安郡扶安面西外里▲益山郡礪山面[illegible]里▲井邑郡[illegible]面[illegible]里▲金堤郡[illegible]面新[illegible]里
◇群山老童庭球團は十六日全州の老童團と一戰を交えることになつてゐる
◇全羅北道春蠶の收繭豫想は一萬五千石昨年より約一千五百餘石の增加である
◇雨が降らないので今年も旱害ではないかと氣づかわれてゐた全北では十一日正午すぎからポツ〳〵降り出して午後二時ころまでに群山四ミリ全州一ミリばかりの雨量を見た

忠清南道

大田から

◇…七日開始した大田郡農會の春繭共同販賣は四日間に三千五百貫の出荷を見組約二萬圓を突破して居るが本年は品質極めて良好で一二、三等最も多くこの分なれば一萬貫以上の出荷を豫想されて居る
◇…慶全北部線參禮、東山間驛改築工事は十日大田工務事務所に於て工事入札を行つたが二萬六千八百九十五圓で大田末吉組に落札
◇…大田鐵道機關區野球部は九日論山に遠征し十[illegible]前農學校軍と交戰八對五で勝ち更に午後二時半より全論山軍と戰つたが十九對七で快勝した
◇…大田競馬會は十六日より五日間大田公設運動場で開催する事に決したが出場馬は平壤に開催中の内鮮競馬の六十餘頭が十四日までに參着するので素晴しい人氣を呼んで居る
◇…十四日農民デー當日大田府廳では午前十時より第一普通學校に集合各郡守農民デーの趣旨を述べ、村田技手は插苗の說明をなし學校園に準備された『記念日六月十四日』と大書した大旗の下にて正條植をなす事に決した
◇…大田電氣會社の增設に伴ふ蒸氣タービン大田發電所新設工事は十一日午後三時から入札に附した結果二萬二千六百四十圓で[illegible]組に落札した同發電所は大田第二普通學校前四百十坪のもので大田第一の煙突が建築される筈で十三日地鎮祭執行の筈
◇…昭和四年度二十師團管内第七回簡閲點呼期日は七月十一日午前九時から大田小學校で執行官河村[illegible]少佐に依つて施行される點呼人員は九十二名

滿洲

明大捷つ 對安滿戰

明大對安東滿俱の野球戰は十日午後四時より安東驛前球場で田宮球審、井上安東地方事務所長の始球式の下に明大先攻で開始第一回明大攻勢の[illegible]四點を入れられ續いて第二回二點第三回三點と[illegible]まに得點を重ねられて安東軍は[illegible]くゆる處なく終始壓倒されて午後六時遂に十三對五といふ大きなスコアで安東敗退した。スコアメンバーつぎの通り（安東縣）

	一	二	三	四	五	六	七	八	九	計
明大	4	2	3	0	3	0	1	0	0	13
安東	0	0	0	0	0	0	0	3	2	5

小學生の蛔虫驅除

安東縣大和小學校ではこの程生徒の蛔虫驅除を行つた結果服藥者九百七十人蛔虫の出たもの二百二十三人で蛔虫總數四百六十五まであつたといふがその内譯を上げてみると左記の如き面白い表が出來る、▲一匹八十三人▲二匹九十八人▲三匹二十六人▲四匹十二人▲五匹六人▲六匹二人▲十匹三人▲計二百二十三人 蛔虫合計四百六十五匹、右の成績によつて當局では今後大いに蛔虫驅除に努めることゝなり毎月三日を蛔虫驅除デーと定めて驅除を勵行することゝなつた

シロヤ飴
安東縣市場通 大山堂

玄米入 ほうじ茶 高麗柳
京城觀水洞 水月堂 電光八〇六番

日之出印 パインアップル
罐詰 日之出印
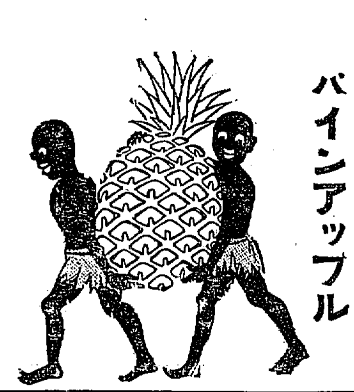
纖維が柔く香味ごくよい優良種の風梨。上品に輪切りにしてあります。お子達にも衛生上安心です
いろ〳〵三十種 日之出印罐詰
大阪市東區安土町四 株式會社祭原商店
ヒ02

資本金57,500,000圓
積立金62,800,000圓
京城府南大門通二丁目
第一銀行
京城支店

專賣特許 ウテナクリーム

姉妹品
ウテナ
誰でも色白くなる「ウテナ」！
どなたも美しくなる「ウテナクリーム」！
バニシングクリーム（雪印）脂肪の無いクリームで、肌の中へ快くとけこみ、色を白くキメをこまかにする日常美顏美白用クリームです。（六十錢）
ハイゼニツククリーム（月印）脂肪中性色を白く日ヤケを止め、洗顏用、淡化粧用に理想のクリームです。（七十錢）
コールドクリーム（花印）脂肪性で荒れを止め肌を柔ぶ夜の化粧用のもの（一圓）
色の黒い方、赤黒い方、あぶら顏の方、雀斑の方、ニキビ吹出物のでき易い方、垢ぬけせぬ方、日ヤケを防ぎたい方は是非「ウテナ」を……
「ウテナ」は各地藥店化粧品店にあり 定價一圓・二圓・三圓
46…10

▲李王職御用 ▲鐵道ホテル御用
模範全乳
東亞牧場（電本二九[illegible]番）

皮膚泌尿花柳病
醫學博士 渡邊晋
京城黄金町入口 日本生命裏
診察 十二時半マデ及ビ夕刻

宮内省御用達
菊正宗
京城 前田商店
釜山 本嘉納釜山支店

標準時計賣出し
金腕巻時計 八型十二圓 八型十三圓 九型十二圓 十型十三圓
京城本町 村木時計店 電本四七二番

どうしても……頭痛には……ノーシン

最新製品 アルミ罐
仁丹のハミガキ
歯の爲に一番良い
消化素 口香料
小粒 大粒

仁丹 ポケツト必携 四博士責任劑
仁丹は貴藥サフランを倍加特製せるを以て御愛用益々激增し今や到る處大人氣を博す
仁丹活用
胃腸疼痛に 疲勞倦怠に
頭痛目眩に 人込外出に
食過飲過に 船車の醉に
悪醉宿醉に 執務勉強に
口熱口臭に 煙草代りに
仁丹は最に改正し精神の快適と胃腸の強健に卓効ある常備護身藥として夙に世界的に普く活用せらる
金言 健康は幸福の容器なり（仁丹保健標語）
一家一本は是非必要な 仁丹型體温計

資本金 五百萬圓
一、當會社は確實を本旨とし御便利に業務御取扱可申候
一、當會社は損失を公平且つ迅速に支拂可申候
電話又は御一報次第社員参上可仕候
日本共立火災保險株式會社
本社 東京市京橋區[illegible] 取締役社長 原[illegible]
京城出張所 京城府本町三丁目[illegible]番地 電話本局一五六六番
出張所長 三鍋才次郎
鮮内代理店所在地 京城、平壤、仁川、釜山、大邱、大田、鳥致院、木浦、群山、全州、裡里、江景、光州、元山、咸興、羅南、清津、會寧、新義州、海州、沙里院、馬山、晉州、麗水、統營

世界一の蛔蟲驅除藥（政府特許）
マクニン錠
蟲下し菓子 マクニンゼリー

灰を喰ふ子供、壁土を嚙る子供、炭をボリる子供―この子は蟲氣かなと親御様はそろ〳〵氣に留めさつしやらぬ然しその時は既に蛔蟲のために恐ろしい中毒を起していらつしやるのです。それ迄が不注意それからが危險子供には時々マクニンゼリをお上げなさいませ。
『恐ろしい蛔蟲』と題する冊子あり御申越次第進呈
大阪道修町二 藤澤友吉商店

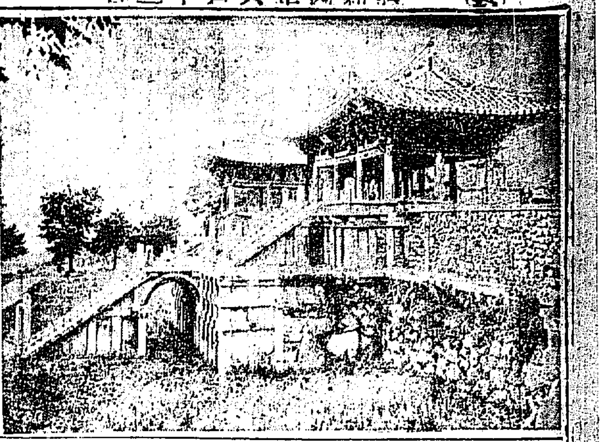

佛國寺多寶塔の石獅に就いて（上）

川田順

慶州の藤島亥治郎先生にお詫びが一つあります。

それは、佛國寺多寶塔（いはゆる釋迦塔のこと）の軒下に置き去りにされてゐる一個の石獅を、その昔から鎭座してゐた處、すなはち多寶塔の基壇上に運し戻して戴きたい事です。

先頃、小生は佛國寺の釋迦阿彌陀如來を拜し了つて出て參りますと、その石欄の塔隅で、明るい五月の日光の下に、一軀の影像を見付けました。それは胸部を高く張り出し、扁平な頭をやゝ仰向けざまにした、古式の優秀な石獅です。力強く、深彫りにされた前あしの爪は、野獸をつかんだ時の形態を想はせます。すべてが、雄渾な妹品です。案内者は、その石獅の頭を撫でながら、百萬圓の値打があると、自分の所有物を吹聽するやうな滿悦顏付をしていひました。これと對の一軀が大英博物館に納まつてゐると、いひ加へました。小生はたゞ、不思議なものが不思議な場所に置いてあるはと不思議に思つたのでした。

大邱に歸つてから、與田講習員の『慶州誌』を披見して、右の石獅は多寶塔に附屬した獅子彫像群の一つである事が判明しました。判明したと申してはいひ過ぎたかも知れません、想像がついたとか見當がついたとか申すのが妥當でせう。

藤島亥治郎先生の報告書によると、基壇の四隅に石獅を安ず云々とありますから同先生の踏査した當時には、四獅とも無事に昔ながらの位置を得てゐたに相違ありません。與田講習員の『佛國寺と石窟庵』の中に、太田秀三郎畫伯の多寶塔の挿畫があります。それを見るとたゞ一軀の石獅が西へにうしろを向けてうづくまつてゐます。それは荒廢な畫ですけれども頽廢して行く物の美しさを如實に見せてゐます。考へ方によると四軀とも完全に揃つてゐた時よりも、この方がかへつて寂寞の環境にふさはしいのかも知れません。おもふに、藤島先生から太田畫伯の時までの間に三軀が失はれてしまつて、殘つた一軀が、更にその後、塔の傍から何かの折に、たゞ今の場所へ假りに移されたのです。かういふやうに小生は想像します。

（寫眞は慶州佛國寺）

作詩日誌の中より（上）

植村諦

詩人とは言葉を上手に操る手品師なのか、それとも桃色のセンチメンタリズムを白い紙面でかきたてる有閑靑年の道樂仕事なのか或は又出鱈目な感情を出鱈目に書き並べて、新しい感覺などゝ自惚れる世紀末のヒステリー共の叫びなのか、近頃流行のあの傲慢な言葉の遊びが詩だといふなら、詩人とは實に下らない有閑商賣である。

×

『詩は畢竟自分一人のものだ』とおつしやるのかそれならノートの端にでも書いて自分一人で眺めればよいではないか、それをわざわざ雜誌やパンフレツトに載せて、忙しいわれ／＼の前に涙求の如く押しつけて來たるのはどういふ意味か君達のその一人よがりの思ひ上がつた態度がわれ／＼の生活の何のかゝわりがあるといふのか。そんな上けいな金があるならボートでも買つて海に出給へ、鍬でも買つて山に登つて、雜草の根でも嚙んで見給へ。そしたら何か忘れて居たものを思ひだすだらう。

×

『詩は生活の余興なり、藝術は生活の余興なり』と稱する馬鹿がゐる、われ／＼はかゝる人間が詩人とか藝術家とか自稱して流行して居ることを惡む。そんな人間の生んだものが藝術家の作品だといふなら、われ／＼はそんなものを讀んだり見たりしてゐるよりは臣にあがつてあくびをしよう。ふに食なく離れて行く人間の余りにも多い現代社會にもつかぬたはごとを吐き出してる藝術家の存在を認める必要があらうか。

京日歌壇

其の『春』―（二）　尾上柴舟選

秀逸

彼岸近くなりにけらしも西日さす掾はこのごろ日枯れかたしも　島致院　中島設奈子

木々少し芽ぐみそめたる山腹に背く照へる日のぬくさかな　春川　木内露佃

ぬぎすてし尖の多沼のいまさらによごれしるけしけふの春日に　京城　羽村美左保

窓外の竹の新芽に春雨のこまかくそゝぎ放課の鐘なる　京城　小松原巖

あぜ道を歩み來れば田の面よりこやしの匂ひたゞよひて來ぬ　春川　金野八重子

路の露踏み給へる亡き人を思ひ出でつゝ街道を行く　京城　田淵きよ子

さ庭べに下りて遊べる小雀に話かけ居り幼き吾子は　京城　國安御美子

春の日を背にあびながらふみならす土の溫りの足にしたしも　群山　北川鶴枝

しつとりと濡れて光れり春雨に音なく明けし街の鋪道は

國境徘徊

（完）　句山下人

不二農場を一巡すれば記者の今回の目的の大半は盡きた。いざ急がんとて農場事務所を捨て鴨綠江へに向つた。もう薄暮に近い。しかも風は中々水利組合理事は記者の爲に一隻を設けんといふのである。記者はすでに豫約を新義州に殘して置いてある。豫約をかへりみないのは非禮至極だ。記者はこのゐに航路を安じなかつたけれども不案内の地に來りてひとりわがまゝもいへず三三隊の鯛を試みつゝある時八時半、大急行にて晩餐をすまし夜闇の新義州街道を自動車をいそがせた。

×　×

途に三橋川へ（サンキヤウガハ）がある。先年洪水にあたり一夜にして成生したといふ川だ。夜闇その廣幅を知るを得ないが可なりの大江だ。これを船にて渡らねばならぬ。渡るに一時間を要した。

×　×

三橋川は一夜に成生したが成生あれば消滅がなくばあらぬ。何が消滅したかといふに水田が消滅したのだ。水田が消滅して大江が成生した。たゞし龍窪をいへば大江の江身が變更したのであつて、もとの江身がやはり向ふ側に移つたのである。殘つたところを排水して近ごろそれを水田と化しつゝある。そうしてもとの水田の地主に與へられんとしつゝある。

×　×

新義州へは眞夜中に着した。しかも設定は解散せられずにあつた。そこは三福といつた。記者はその日の行程の如何にあはたゞしかりしかを回想しつゝ快眠した。（五月廿七日新義州にて記す）

學藝界

◇三島與雨氏十一日から約廿日間の豫定で神戸長崎展覧方面へ旅行に出かけた。

◇久木（歌誌）創立一周年記念號を七月一日出版される。申込所京城府外新堂里二一〇久木社

◇石森迫田氏（俳人）十一日夜より北鮮地方へ旅行。

◇阿部晩成氏（俳人）咸興錦南面住旅に下居。

◇中村城南氏（俳人）通信者より

◇新設遞信局保險課へ勤務未任。◇金鎬榮氏　舊韓國時代金浦郡守王の後裔たる氏は幼時より文と揮毫に趣味を持ち天才的才能の持主であるが今般京城ホテルに滯在して文學研究中總督府及李王職長官、各銀行頭取總裁重臣、朝鮮日報、主催總督各局課長その他贊助の下に京城ホテルに揮毫及揮毫會を開催の豫定である尙金鎬榮氏は以前東京でも帝國ホテルで頭山滿、犬養、小泉又次郎、高田早大總長、德富猪一郎、松平伯、小山平吉其他の名士後援のもとに揮毫會及揮毫會を開いたことがある由

募るもの

短歌『雜詠』　柴舟先生選

川柳『同』　劍花坊先生選

俳句『同』　亞浪先生選

詩、童謠、民謠　佐藤淸先生選

句又は五首以內、用紙は原稿紙封皮には種別を明記の事

締切　六月卅日

會報　編輯局選

虚子先生歡迎會

滿洲巡歷の歸路、高濱虛子先生を、朝鮮に迎へることゝなり左記の通り開催することゝなつた。容易に得がたき此の機會においてふるつていづれの會合共繰合せ同好諸伴出席されんことを

全鮮俳句大會

期日　六月十三日午後六時より

場所　京城日報社「來靑閣」

兼題　『鯛』二句當日受付

席題　當日發表、締切午後七時半

出席者以外の投句は遠慮されたし

記念品　鎌倉　高點者京日金牌、二等同銀牌、三等同銅牌

席題　高點者　虛子先生肉筆半折、二等同色紙、三等同短冊

歡迎茶話會

期日　六月十四日午後五時より

場所　市內南米倉町（京城俱樂部）

會費　壹圓五十錢當日持參のこと

申込　京城日報社宛、十三日最終便厳守

會費　金五十錢

注意　鎌倉または萬年筆必ず持參のこと

俳句講演會

期日　六月十四日午後八時より

場所　京城日報社「來靑閣」

講演者　高濱虛子先生

―一般聽講歡迎―　無料―

記念揮毫頒布會

紙本半折　一本金十五圓

申込期日　六月十五日限

右は短時日滯在につき特に百枚を限り頒布方承諾を得たるものなるにより豫定數に達したるときは期日內と雖も謝絶することあるべし。希望の向は至急京城日報社事業部へ申込まれたし

主催　京城日報社

イチヂク印

輕便浣腸

クリスター　アンプール

商標　F I G

登錄　新案特許　專賣特許

大人用拾個入	一．三〇
小人用拾個入	〃．二〇
家庭常備用	
大人用五個入	〃．八〇
小人用五個入	〃．六五

便祕は身體に種々の障害を起します

小兒のヒキツケ、發熱、御婦人の頭痛、メマイ、食慾不進等は便祕が主なる原因であります。

御家庭に常備薬として　このイチヂク印浣腸を御使用下さい。

純良な適量の「グリセリン」を「セルロイド」製の容器に入れたもので

從來の浣腸器を用ひず容器其儘を浣腸器として　ドナタにも獨りで手輕に使用出來　効果確實です

粗惡なる模造品あり　御求の際は　イチヂク印と御指命下さい。

各地藥店に販賣して居ります

製造發賣元　合資會社　東京輕便浣腸製造所

光榮に浴せる富士自轉車

聖上御登極後始めて大阪に、行幸を仰ぎ奉りしは、民黎無上の光榮でありまして、特に産業御奬勵の御思召による　聖旨を漏れ承るに至りては恐懼の外なく、本社の製品は其代表物産として、天覽の榮を賜はりましたのは、實に富士自轉車の光榮とし名譽として感激措く能はざる所であります、謹んで全國の富士自轉車御愛乘家にお傳へ申上げ、其光榮を頒つ次第であります。

製作品名

●ラーヂ改名　富士八オー號
ケント自轉車　富士センデン號
ホドソン自轉車　富士チエーン
兒　タイヤ　富士ペタル
富士ブレーキ　富士ハブ

製作所　大日本自轉車株式會社

機械工場　大阪市東淀川區本庄町
機械工場　東京市本所區業平町
ゴム工場　東京市外吾嬬町小村井（海北合併工場）

發賣元　株式會社　日米商店

東京市銀座　大阪京橋通四　名古屋矢場町
名古屋市驛前　京城黃金町　臺北市本町

日米商店發賣品と御指示下さって御附近の自轉車店へ御下命を乞ふ

赤玉ポートワイン

●朝のノーシン一服は終日の心地を良くす●

ばいかる丸の乘客歸る

死の海に救はれて五百名が喜びの入港

潮湯に寛がせてねぎらう

仁川府民の同情集まる

【仁川電話特派員發】全羅南道黑山島沖で擱坐した大阪商船ばいかる丸の遭難者四百十二名及び同船事務長以下船員六十三名を收容した、島谷汽船長成丸（二千四十三噸）は十二日午後四時十分仁川に入港内港に投錨した、井上庶務課長、仁川警察署の警官と同時に武藤仁川府尹、石垣大阪商船仁川支店長、商船代理店國田組の太田支配人、各新聞記者はじめ遭難關係者數十名は第六かさゝぎ丸および八尾丸に分乘して長成丸に乘り遭難者の慰問をなすと同時に遭難狀況を聽取したが、大阪商船仁川支店では長成丸の入港と同時に府内の自動車全部を狩り集め香川女子師範生をのぞく遭難者全部を一先づ月尾島潮湯廣間に收容し入浴せしめたのち夕食をとらしめ專ら慰安につとめたが會社としては遭難者は直に目的地に出發するか又は當地に滯在して休息するか遭難者の自由に委せ目的地までの旅費および汽車料小遣錢等を支給する事とし遭難事務所を商司に設置して遭難に關する一切の事務に當たる事を聲明して遭難者の諒解を求めた

乘客は大部分健康

遭難者は男二百六十七名、女百四十五名合計四百十二名、そのうちには東洋拓殖および大連正隆銀行取締役高橋勇、本溪湖の大倉組取締役富岡氏、滿鮮旅行を了へて歸航中であつた廣島師範生七十二名、香川女子師範生七十七名等をはじめ、ドイツ人二名、露國人一名、支那人十名もゐたが、一、二名臥床者をのぞき大部分は健康である

一條の綱に命を托して死線に抱き合ふ乘客同志

仁川高女生の贈り物に感激の女子師範生

午後六時長成丸がドック閘門に入るや大阪商船仁川支店員および商船代理店國田組店員は全部その他歡迎者數百名は

岩壁 に押し寄せ同情ある歡迎の言葉を述べた一同は入港前から左右甲板に現れ疲勞しきつた顏にさすがに安堵の色をうかべてゐたが誰も彼も濡れた服裝をしてゐるものなく荷物のないもの百名荷物のないものは二百名もある有樣でその慘狀は迎へた人々の涙を絞つた又滿鮮旅行より歸國の途にあつた廣島師範生六十八名も遭難したが現場で北事教官の命令通り勇敢に活動し船客廿余名の救助に努め船客はお互ひに助け合つた上陸後はだきあつて嬉し泣きに泣き眞に感激的シーンを演じたなほ和歌山中學生某外（姓名不詳）は悲非しづつこといふ少女を救つたといふ・仁川高女生百二十名は遭難者の香川女子師範生が仁川に宿くと共に慰問すべく生徒より寄物三十枚、洋服五十枚、靴十五本、その他および校友會よりタオル三ダース肌着三ダースその他ちり紙を送り同師範生を感激せしめたなほ師範生は慰問、醵金の嬉旅館に落着いた。なほ一行中の二年生椙木とし子さんはまだ興奮の醒めやらぬ氣に語る

私達は夕飯を終へてやつと寢床になつた時分だしぬけに飛び上がるやうな

衝動 と共に大きな音がしましたのでハツと思ふ間もなく『坐礁々々』の聲が船中にひろがりましたもう恐ろしさ一杯でドロドロと甲板に出ましたがどうすればいゝのか分り判りませんそのうちにロープが岩角に渡される船員の方がとても頑強に泳げ〳〵といつてきかないので私達は泳ぐつもりになりましたその時一番上甲板に立つて居た船長らしい人がメガホンで泳いではいけないと大聲でいはれましたが船員は恐ろしい勢で服を脱いで逃げといつてきゝませんので私達から先にロープを傳つて渡りかけましたが波が高いし船はゆれるのでロープは水にかくれる位揺れてしまひました、私は五番目位に泳いで渡りましたが島の朝鮮人の方が色々力をかしてくれました、しかし上陸して見ますと服も

荷物 も船においてしまひましたので途方にくれました。先生の教へで皆無事であつたのを一同でだき合つて泣きました

遭難の人々歸る

寫眞、上は岸に上つた遭難者、中右は毛布に身を包んだ香川女子師範生中左は、ばいかる丸松島事務長、下は救助に成功した殊勳の長成丸

乘員は大狼狽救命器も渡さぬ

その上暴言を浴せる　憤慨する遭難者

遭難者の一人島田收平氏は語る　きのふ（十一日）午前十時半頃黑山島沖で濃霧のためばいかる丸は一時航海が出來なくなつたので十分間程停船したがその後警笛を鳴らしつゝ徐行中船底にあたつて突然大音響と共に大きな激動を受けて飛び上り船客は度を失つてしまひました何分濃霧のため

暗礁 かも判明せず心細いこと此上なく四十分程たつてやつと霧が晴れかけたので船員が岩角にロープを投げかけ先づ婦女子（女師生四十人程）を先にこれを傳つて避難させることとにしました其頃漸く霧は雨に變つたが船長は防水布の上に救命器をつけ周章狼狽し船員に對する命令も徹底せず救助の實が擧らない女學生はロープに傳つて勇敢に泳ぎ避難して居ました此の時分同島の朝鮮人（約八十戶位）の人達が現場に集まつて避難者に手を貸して居ましたそれまではかなりの時間があり秩序があれば充分三等船客の手荷物は引揚げられるはずであつたのに前の樣に船員の狼狽で一、二等の分だけ持ち出すと共に約四十分で浸水しはじめたので此頃りの三等船客は無一物です、やつと上陸して見るとボート八隻中僅か

二隻 を卸したので六隻は そのまゝになつておりしかも救命器は誰にも渡されなかつたのです、殊に或船員の如きは『若いものは海に飛び込んで泳げ飛ばなきや殴るぞ』などと暴言を吐いてゐました船長は上陸後避難者の前に一切顏を出しませんでした、長成丸はきのふ午後二時頃現場に着きました

難航の末遂に坐礁

ばいかる丸松島事務長談

遭難船ばいかる丸の事務長松島武三郎氏は乘客に對し遭難中種々なる不便をかけ誠に申譯がない」とや、蒼醒めた色をたゞよはせながら語る。ばいかる丸は大連で乘客四百十二名、貨物千八百八十一噸を積んで十日午前十時大連出帆門司に向つたが非常な濃霧と波が高くて難航をつゞけたところ十一日午前十一時十分頃大濃霧を感じて突然暗礁に乘り上げ前方に大きな岩山をみとめましたが同時に船體は右舷の方に傾きましたので十一時半から救助信號をなし荷物はそのまゝとして乘客全部をデッキにあげ救命のためロープをかけてどん〳〵岩山にわたつてもらひましたその間波は隨分ひどかつた目下ばいかる丸には責任者たる船長以下船員七十一名が居殘つて居ります船は沈沒せねば荷物は助かります

五時間計りで全部を救出

殊勳の長成丸の久住事務長語る

ばいかる丸の遭難者を收容して仁川に入港した長成丸船長久住庄次郎氏は救助狀況について語る　本船は十日午後五時三十五分釜山出帆、仁川に向ふ途中十一日午後零時十分ばいかる丸遭難無電を感受したので遭難位置を問合せ二時五十七分約九浬のところでばいかる丸の姿を認めて現場に急行したが濃霧のため非常に困難した四時五分ばいかる丸から二千尺位の位置に投錨、同時に一等運轉手國谷久次郎をボートにのせてばいかる丸船長に救助打合せをなした結果五時すぎから大黑島に避難してゐた遭難者をボート二隻と漁船で本船に收容九時十分收容終了したがその間七時すぎに吉林丸と大和が救助のため見えた

朝博の宣傳

上は府廳前に集合した青年團の提灯行列、下は龍山の宣傳隊

この遭難は不可抗力でない

遭難者が委員を選んで會社に嚴談する

午後六時全く上陸を終へた遭難者一同は前後して月尾島に落ついたが石垣商船仁川支店長は直にかけて遭難者一同に對し種々謝罪をなした一方後藤洋太氏外十六名の遭難者交渉委員は那室において協議を重ね左の件を決定し委員から仁川支店の諾否を報告した

一、遭難者一同は會社の努力を以て目的地に到達するやう商船側に交渉すること

二、今回の遭難に際し遭難の十八隻ボート中長時間を要して僅かに二隻を下し得たるに過ぎずかゝることは船員の不熟練に基くものでこれを見はすものである商船の不良船員を乘組ましめたる理由如何

三、當局者に向ひ將來安全なる航海を爲し得るやう警告すること

四、船員が若い男は泳いで渡れ渡らぬと毆打すなどと稱し乘客に對するこの不都合不遜の態度を將來改めさせること

五、遭難現場に朝鮮人が櫓を操り近付いた際船員はピストルを擬しこれを追拂つたしかも朝鮮人達たるは再度近付き勇敢に救助に盡したるは人道愛より出たる美しき精神なるに此の如き行動は內鮮融和に反するを以てこの問題は海事審判所に訴へること倘この危險に一千米先にて停船も出來得たるものにしても鳴らしたのみで今回の遭難は決して不可抗力に非ざる事乘客の損害は會社で辨償のこと

露國から入城不穩な計畫

廿餘名を引致し鍾路署で取調べ

鍾路署では十二日早朝來鍾路署に大活動をつゞけ京城府內各中等學校學生十數名を引致階上會議室に於て嚴重なる取調べを行つてゐるが右は最近ロシアよりある重要使命を帶びて入城した密策が主となり不穩計畫をなしつゝあつたもの、如く同日夕刻に至り更に各方面より七八名の一味を檢束嚴重なる取調べをつゞけてゐる

夏の商賣の申合せ

いよ〳〵夏のシーズンとなつたので京城府衛生係では十一日特に公設市場の魚商を府廳に參集せしめ衛生上の注意を與へると共に顧客に對する心得や營業の合理化等につき協議し一層その機能を發揮する事に申し合せする所があつた

天津電車從業員總罷業

【天津十二日發】天津電車會社從業員は職工の解雇事件を動機に待遇改善要求を出し十一日來同部の罷業をはじめ今朝に至り全從業員一千余名は罷業に入り電車は市中に放置されて動かず不安の氣は支那街にみなぎつてゐる。なほ右罷業の裏には同會社の收成同盟が糸を引いてゐるものと見られて居る

農民デー

總督など總出で田植えを行ふ

ポスターにラヂオに今年は盛大に

昭和二年六月十四日　天皇陛下が親く宮中內の水田の御田植を遊ばされた當日を農民デーとして朝鮮では爾來每年農業振興に關する事業を行ひ來つてゐるが本年は全鮮各地共特に盛大に擧行せんとしてゐる京城における同日の行事は大要左の如く決定し山澤農事課長は田植を行ふ外各種の行事をなすはずである

一、總督その他關係官並に京畿道その他の役職員一同水原勸業模範場水田において田植を行ふこと

二、當日京城公會堂において農事講演會を開催すること

三、農民デーの前日即ち十三日の夜ラヂオにて農民デーの趣旨を放送すること

四、農民デーの宣傳ビラを作製し各方面に配付すること

五、各官廳會社に農民デーの意義を宣傳し盛大ならしむる樣勸誘すること

專賣特許　イマヅ　家庭の害虫驅除劑　蠅取粉　蚊取りの最優秀薬　蚊取香　農作物の害虫驅除劑　殺虫劑　便所のくさみ止　芳香油

議政府に卓石群

加藤氏が調査する

京畿道議政府附近に一大ドルメン群があるので總督府の加藤灌覺氏は近く實地踏査をなし、その結果を內外に發表することになつてゐる、朝鮮にはいたる所ドルメンを見る程卓石群があるが、中でも議政府地方のドルメンから石器と共に銅器が發見されるので學者間に新しく二千年前後のものといはれ北鮮地方のドルメンからは銅器が發見されず石器のみであるから南鮮地方のものより古く三千年以上のものと考察されてゐる、ドルメンは先住民族の墓であることは各學者の意見一致してゐる所で今回のものが果して南方式のものか北方式のものか注目されてゐる

副支配人を襲つた賊

四名共逮捕

【上海十二日發】去月卅一日未明上海正金支店副支配人松本十一氏宅を襲ひ同氏に瀕死の重傷を負はせた一味の四名は十一日夜より十二日朝にかけ我領事館警察の手に逮捕された一味は朝鮮人三名支那人一名で主なる物とりのためといつてゐるが松本氏に怨恨あるものゝ指嗾によるらしく嚴重取調べ中である

飛乘りそこねて負傷

府內若草町七十番地洗布所雜役方使用人、玉派辰（二五）は十二日午前四時三十分頃東大門車庫南側鍾路四丁目附近を疾走中の電車一二九號、運轉手李金成にとび乘りそこねて、同車に墜落し後頭部に治療四日を要する負傷を負ふた

5−1府廳雪辱

對京電戰

京城實業野球聯盟、京電對府廳の第二回戰は、十二日午後四時四十分から京城運動場で擧行された、この顔合せは京電が一勝し、第二回戰は無勝負に了つたので興味を惹き試合開始前から觀衆は中央並に國際スタンドに詰めかけ非常な盛況であつた、午後四時四十分試合開始審判（球）關、西村（壘）府廳先攻で開始したが四回まで兩軍の得點なく、五回に敵失を利して府廳五點を入れた、この回に京電一點を囘復したが以後兩軍なく遂に五對一にて府廳の雪辱成る

アナウンス

十日午後五時頃▲府內堅志洞百一番地、京畿道警察部高橋事務官宅へ兵作方に主人の留守中を見計らつて▲洋服姿帽子のいでたち、いやしから ぬ一人の朝鮮人が表の扉を開いて▲私は金稅後といふもので、お宅の御主人とは同じ役所に勤めてをるものですがと▲懷中から現金七圓ばかりを取だして示しながら▲私は近所の店で買物をしたのですが、一圓六十錢ばかり不足したので相すみませんが、もよつとかして下さいと一圓六十錢を受け取り立去り▲十分後再び立歸つていま一圓程足らないからかして下れといふので▲不審に思ひ、うまく口實を利して、警察をはじめてゐる處に主人の兵作君が歸宅した▲自稱、金相後は暫くの間かないの▲實小は保險會社の人ですか▲門邊つて居ましたと▲一圓六十錢をほり出して逃げ出した▲後で奧さんから話を聞いた原田さんは大急ぎで表に飛び出して見たが後の祭とあるが▲かくと兼大門署に届出でたので直に所轄署に手配し捜査中▲御用心〳〵

謝告（第貳回）

日本海々戰記念塔建設寄附金

一金五萬四千八百四拾貳圓八拾五錢也（六月十日迄ノ累計）

右第二回壹百圓以上ノ寄附者芳名左ノ如シ

御下賜金壹封　高松宮家　東伏見宮家　伏見宮家　山階宮家　久邇宮家　李王家

一金五千圓也　三菱合資會社　岩崎小彌太

一金貳千圓也　南滿洲鐵道株式會社

一金貳百五拾圓也　南滿洲鐵道株式會社々長　山本條太郎

一金壹百圓也　同　副社長　松岡洋右

一金貳千貳百五拾五圓也　下關市

一金壹千圓也　關東廳

一金九百〇九圓也　外務省通商局第二課長扱（第一回分）

一金四百拾九圓也　陸軍大臣　白川義則

一金貳百五拾圓也　參謀總長　鈴木莊六

一金貳百五拾圓也　陸軍省

一金貳百貳拾參圓也　參謀本部

一金貳百貳拾七圓也　陸軍大學校

一金貳百貳拾五圓也　海軍省軍令部副官

一金壹百六拾貳圓也　東京市大倉土木株式會社

一金壹百拾壹圓也　金山府南濱町二　加茂川內芳子

一金壹百七圓也　京城府花園町　佐藤梅太郎

一金壹百〇七圓也　福岡縣戶畑市　明治鑛業株式會社有志

一金壹百圓也　京城府旭町一　櫻井寬太郎

一金壹百圓也　東京市丸ノ內三ノ一日本石油株式會社有志

右日本海々戰記念塔建設寄附金トシテ受領謝告候也

昭和四年六月十三日

朝鮮鎭海　日本海々戰記念塔建設會

超健康增進法講習會開催

講師　西口直靈師

一、內容　晝間　治病會　夜間　講習會

一、日時　治病會　午前八時ヨリ同十一時迄　講習會　午後七時半ヨリ同十時迄

一、期間　十三日ヨリ至五日間

一、會費　一人ニ付金二十五圓

一、會場　明治町（東拓裏）　清香園

男女筆生募集　三友社書房

京日案內

長男穰儀豫而病氣療養中の處十二日午後七時死去致候間御通知申上候也　告別式は十三日午後五時自宅に於て相營申候　六月十三日　父　米澤喜久松

ばい毒りん病專門　特に慢性淋疾　和田醫院　電本三二〇六

特別案內

運命の浪 【35】

遠藤柳雨作
多田穀三畵

お町には直と端書の文意が判つた。同時に病人の耳に入れたものか、それとも胡麻化してしまつたものかと、躊躇したのであつた。病人は端書の來たことは知つて居たが、まさかその出し主が銀座のカフエー小櫻で、瀧香に關する解雇の通知とは知る由がなかつた。

『端書のやうですが、よもやカフエーからぢやアないでせうねえ』

病人は氣にして居たゞけに、若しやと思つてさういつた。

からズバリといはれてしまつては、お町は隠すわけにも行かなくなつた。

『……え、カフエーからよ……』

ことばを半にしたお町は、その端書を病人の枕元において

『余つぽど神さまに見捨られたのよこの家は……』

金次郎は端書の裏をかへしてみて居たが忽ち顔中が暗くなつた。

『矢つぱり首になつたのですねえ』

昨夜の夢が當たつたのだ』

絶望の深淵に落入つて、病人は下を向いてしまつた。

この呪はれたる家庭に、お町は心の底から同情しないではゐられなかつた。

『でもねえお師さん、今更となつては仕方がないわ、こつちからでかけて行つて理屈をいつてみたところで、こつちに落度があつてみれば、喧嘩にもならないのだし、罷り間違つたら工場で働くさ、瀧香さんはまだ若いのだし、いくらだつて仕事はあるわ』

然し病人はカフエーの無情をいきどほらないでは居られなかつた

『いくら規則とはいひながら、あんまりカフエーのご主人も涙がなさ過ぎますねえ、從ふ時は犬か猫のやうな扱ひをして働きながら、少しの落度をみつけたとなると、紙屑かなにかのやうに、てもなく捨ててしまふんですからねえ、それちやアあんまり人情がなさ過ぎますよ』

夜着の袖で涙をふいた。

『いゝえ、みんなさうよお師さん家の人の行つて居る會社なぞでもそれはそれは酷の酷なのがあるんだつて、總勝人を使ふ資本家なんてものは、人情や涙なんて奥しいものは、妙にしたくも持合さないんだつて、家族の者が喰ふに困らうが、路頭に迷ふやうにならうが、工場の方の都合さへよければ、構はない主義なんですつて』

『困りましたねえ』

病人はなんといつていいか、後のことばさへつづかなかつた。

『それよりはお師さん、肝心のご本家の瀧香さんはどうしてしまつたんでせう、正直のところカフエーの方はどうなつたつていいのだ上玉さへこつちに居れば、ところが肝心の瀧香さんが居ないんぢやア、これから先の狂言が打てやアしないよ、働き場はいくらだつてあるんだから、心配しないだつていゝのだけれど……』本當にどうしたんだらう……』

お町は立ちあがつて、出口のところへ行て、そこから首だけだして、左右に目を配つて入つて來た。

『まだ姿はみえませんか』

『まだなのよ』

そこへすわつて、しきりに考へて居た。

病人は深いため息をついた。

『どこへ行つてしまつたんでせうねえ』

『…………』

その日もくらい一日だつた、やつと十燭の電燈が薄暗く室内を照す頃になつて、ぼう然と瀧香が一人かへつて來た。

出版界

▼子供の教養（六月）教養者と人生觀（高嶋米峰）子供教養の根本的態度（佐藤瑞彦氏）その他（東京府杉並町馬橋五六二その社三十錢）

▼刀劍研究（六月）近世刀劍風俗史（川口陟氏）その他（東京市下谷區歩町二の三帝入社五十錢）

▼最新世界（六月）北海道移住案内（北海道拓殖部）その他、與學一般に關する記事豐富（東京市日本橋區本石町三丁目仰文館四十錢）

▼國際學藝新聞（六月）トーキー大衆論（武田恭氏）その他（東京市小石川區關口臺町二ノ四その社三十錢）

▼史學研究（六月）加藤清正と元良船可（德山治演氏）仁川郊外の史蹟と史話（岡田貢氏）その他（京城本町四ノ六その社五十錢）

▼中央佛教（六月）風安心問題（木村泰賢、金子大榮氏）大谷光瑞氏の佛教對等閒的批判（木山、拓植、井上、松風、堀田の諸氏）その他（東京市牛込區矢來町五七その社三十五錢）

▲心の友（六號）京城南米倉町（一ノ六その社十五錢）

▲ローマ字（六號）東京市本郷區四片町一〇ろノ三ローマ字ひろめ會二十錢

▲三味（五二號）碧梧桐氏の俳誌（東京市牛込區加賀町一ノ九三味發行所五十錢）

▼京城雜誌（五月）京城商業會議所五十錢

▼勞働時報（五月）社會局勞働部非賣品

▼東京印刷インキ材料商組合報（五月號）東京市京橋區本材木町三丁目その組合非賣品

▼滿蒙の滿洲（六月）滿蒙の黒腸病とその豫防（高杉英男氏）大豆の蟲害病（三浦密成氏）甘藷類の寄生蟲驅除法（秋山松太郎氏）その他（大連市伊勢町八五滿洲農事協會三十五錢）

▼同仁（六號）支那は果して、か（坂西利八郎氏）その他（東京市中猿樂町一五同仁會二十五錢）

▼ハーモニカ・ニュース（六月）ハーモニカ音樂時評（宮田東峰氏）最近の編成その他、永田讀次郎氏）その他東京市外日暮里町八五三全日本ハーモニカ本部十五錢）

▼地上樂園（六月）白鳥省吾氏編輯時詩、三周年記念號（東京市外高田町雜ケ谷龜原六一大地舍二十五錢）

▼川柳人（六月）井上劍花坊氏主宰、二百號記念號、二百號發行に當りて（劍花坊氏）川柳と女性に就て（井上信子氏）川柳人二百號を顧る（渡邊尺蠖氏）二百號に際して（田中五呂八氏）その他（東京市外杉並町馬橋四五四七柳樽寺川柳三十五錢）

▼優生運動（六月）彼女への手紙（永井潜田林信氏）母と子の記録（伊藤祐敏子氏）婚姻の理想（齋田碩造氏）その他（東京市京橋區南紺屋町一二ノ實業ビルその社二十五錢）

▼優生學（六月）遊坊樂的指教に就て（三宅、吉田、藤田氏）斷種術後の性的生活（田詰宗誠氏）數育優生學（三宅鑛一氏）その他、（兵庫縣武庫郡西宮鳴尾森具六六七日本優生學會三十錢）

▼ローマ字の日本（六月）東京市本郷區駒込曙町二四日本のローマ字社五錢

▼ドノゴトンカ（六月）岩佐東一郎、木本秀生、西山文雄、舗文記者（東京市外大久保百人町二〇四ドノゴトンカ發行所二十錢）

▲教育時論（一五八三號）教育改造論（雞龍楚太氏）小學校と社會事業（小川實也氏）農民生活と教育（渡邊行郎氏）その他（東京市麹町區三番町六三開發社十八錢）

▼民衆時論（六月）陸島市竹屋町入その社二十五錢

▲コドモノクニ（七月）岡本歸一、川上四郎、北原白秋、野口雨情、の諸氏の繪や謡やお話が載つてゐ（東京市京橋區銀座町一東京社五十錢）

▲實業之研究（一〇號）群山大和町二その社一ケ月五十錢

▼郵趣（六月）不撓匠なる自勝報則（山室軍平氏）その他、東京市小石川區大塚仲町四一郵湖會本部三十錢）

讀者らん

▲十一日夜鈴木クワルテットの總四重奏が中繼放送された洗練された知名の樂團だけに秘速は何曲目につてDKの此企劃を感謝するたつたひ又それによつて學ぶ所もあつた非常に遺憾に思つた事は最後の曲チヤイコフスキー作『アンダンテカンタビレ』が演奏開始早々中繼を斷たれた事だ秘速には悪い蔓手であつた五六分で終了すべき曲だこんな場合DKとしても今少し何とか方法がなかつたものだらうか樂音を少しでも親切に扱ふといふ點から（鼓樂愛好生）▲昔の生徒様に御知らせします中島岡京先生は大正十四年から忠淸北道堀川邑内、教師高學小學校の校長となられて今もなほその校に勤めて居られ學級は同じく邑内の普通學校の先生をしてをられます、堀川に來られる前は同じ道の沃川の普通學校にをられました併せてお知らせします（知人）▲九日夜本町裏小間物店にて買物しましたらボロくの紙中味のピンはヒビだらけの化粧品を與へられましたそして價格は他店より高く店員の態度の生意氣な事どちらが客やら店員やら店主の御注意を乞ふ（忠告生）▲鹿兒島縣贈於郡福房郎に御住居なされをりし永田隠吉様はたゞ今京城に御住居の際に聞きます御住所を知らせ下さい（古市生）

浪花館

當六月十二日ヨリ
浪曲講談大會
萬才
親友派花形（京山時丸）東都浪曲名士（蟇川光信）女流萬才界の大天才（七福家歌天嬢）滑稽萬才（巖の巨星（劍江鈴子）高級萬才（後援者森南洲）

圍碁新局 （六）

五光 少將
渡刕
邊山
英和
夫一
（三段）
（三段）

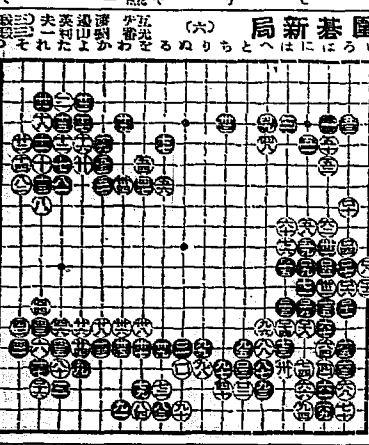

ぬ十五 は十一 に十一 ほ十三 た十五
と十七 ろ十二 ろ八 ほ十四 に十四
と十六 ろ十一 ろ十三 ほ十一 に十三
ろ十 い十一 い十二 れ十七 た十六

一番よくきく
日ヤケ止は
クラブ洗粉 本店謹製の

クラブ美身クリーム

此のクラブ美身クリームは素顔の美を増し白粉の附を良くする品質第一のアレ、日ヤケ止にして……

大好評大人氣の

衛生的唯一の美身クリームなり

優良な技師に依て作られた優良な品

眼科專門
京城若草町（朝鮮銀行通り新町通中程）
金井眼科醫院
若草町電話一五五六
●入院設備 ●日曜祭日診察午前中

健康と長壽の素
純良米胚芽
脚氣に卓効あり
三越、明治屋、山岸藥店
其他著名藥店食品店にあり
二百五十瓦入 壹圓五十錢
製造元
藥草理化學研究所

高級藥
レーベン
朝とむの（日に快き活動を得て能率を増進す）
書とむの（倦怠を驅逐し元氣を新にす）
晩とむの（終日の疲勞を一掃安眠して翌朝頭腦明快精力充實する）

寫眞機と材料アルバム類
思い切つて安い
本町一丁目（電話二一七五番）
山崎寫眞機店

諸官衙御指定
温泉旅館
荒井旅館
荒井旅館

大藏省主催第九回第十一回
全國醬油品評會
最高壹等賞受領
全鮮一の優良品

◇元山・矢野醬油釀造場◇

濃いうまい
トリスソース
鷄の卵なら黄身のみのソースです
よく振つて掛れば味ひ一段よろし

ソ33

嶋谷汽船仁川出帆
○寄港地ハ天津、大連、鎭南浦、仁川、群山、木浦、釜山、浦項、萩、境、宮津、舞鶴、新舞鶴、敦賀、伏木、新潟（臨時）函館、小樽、大泊、函館、釧路、厚岸、根室
○各船共總噸數二千噸以上ノ優秀船客船ニシテ無線電信装置ヲ有ス
大連天津直行（大連汽船天津大連航路接續）

仁川發
△平安丸 六月 日
△大成丸 六月廿四日 末明
△長成丸 六月 日 未明

裏日本北海道樺太行（群山、木浦、釜山經由）

鎭南浦發
△平安丸 六月 日午後
△大成丸 六月廿九日午後
△長成丸 六月十七日午後

仁川發
△平安丸 六月 日午後
△大成丸 六月 日午後
△長成丸 六月十八日午後
△ 六月三十日午後
○各船共三千噸級優秀貨客船ニシテ無電裝置アリ
代理店三和町 日鮮海運出張所
代理店本町四 日鮮海運株式會社
嶋谷汽船株式會社出張所
電話五八五番
仁川代理店 本町四ノ二 日鮮海運株式會社 電話五〇一〇八番
京城代理店國際運輸株式會社支店
鎭南浦代理店日鮮海運出張所

辰馬汽船仁川出帆
壁山丸 六月 日 阪神、大阪
大新丸 月 日 阪神
喜春丸 月 日 名古屋、東京
勝山丸 六月 日 清水、神戸、大阪
大新丸 月 日 阪神
天長丸 六月 日 清水、東京

仁川代理店 仁川本町四丁目
朝日組回漕部
專用電話 六八二番 電話五二九・九六四番
稅關構内電話五一六番

森信汽船仁川出帆
▲江華島行（毎日出帆）
▲延安行（隔日出帆）
▲海州行（月九回出帆）
▲瑞山行（月六回出帆）
▲富里浦行（隔日出帆）
▲牙山行（隔日出帆）
各沿岸行帆船積荷取扱
國內貨物ハ本社陸送部取扱
仁川府仲町（電話一六三番）
出帆定期表申越次第贈呈
森信汽船株式會社

尼ヶ崎汽船 仁川出帆
群山、阪神 正生丸 六月一八日
群山、阪神 赤城丸 六月一五日
百福丸 月 日
群山、伏見、阪神 丸 六月 日
群山、阪神 玉栄丸 六月一九日
尼崎汽船部朝鮮汽船會社代理店
高杉商店回漕部
仁川海岸町（電話九九番）

大阪商船株式會社
神戸、大阪行（群山、木浦經由）
温州丸 六月廿一日
湖南丸 六月廿五日
大連丸 六月十六日
大天丸 六月十八日
神戸天丸 月 日
小松丸 月 日
名古屋、清水、横濱、東京行
四十丸 月 日
安丸 六月十八日
大連行 丸 六月廿八日前九時
長崎、鹿兒島、三角行 東丸 六月十四日
元山出帆 丸
浦潮、雄基行 丸
十八小野丸 六月十七日
釜山、門司、宇品、神戸、大阪行
第二朝香丸 六月十五日
內地各港出帆主要航路
歐洲行毎月一回 濠洲行毎月一回 南米行毎月二回 北米行毎週一回 孟買行毎月二回 甲谷陀行毎月一回 ●印ハ客船 △ハ船客御斷
京城代理店 大阪商船株式會社仁川支店 電話二二一・二〇二 本町一丁目 株式會社五九七番
仁川本町 電話四一田四番

金剛山探勝航路開始
日本郵船 朝鮮郵船
元山發 長箭發
五月十六日より 成北丸

博多航路（博多行）
六月一日 新義州發
六月三日 西鮮各港經由博多行

日本郵船出帆
歐洲行 鹿島丸
桑港行 天洋丸
濠洲行 丹後丸
▲右之外各地共臨時配船致シ船舶ノ御傭ヲ取扱ヒ居候

朝鮮汽船出帆廣告
釜山出帆（扱店釜山本店）
仁川出帆（代理店國際通運支店）
木浦出帆（代理店山野回漕店）
元山出帆（代理店國際通運支店）
釜山出帆（扱店大池回漕部）
京城南大門通り 朝鮮郵船株式會社
電話本局（四一九五番 四一九六番 四一九七番）

仁川汽船出帆
海州行 江華、甲串、喬桐經由 隔日出帆
延安行 草芝、甲串、鐵山、星湖、姑嶼浦、仁士浦經由 隔日出帆
仙峯行 德津、富里浦經由 隔日出帆
瀛島行 毎月十回以上出帆 瑞山行自動車連絡取扱
鹿津行 毎月十回以上出帆直行
德積行 靈興島經由 毎月八回以上出帆
外浦行（江華島裏航路）住島、仙水、乾坪經由 毎月十回以上出帆
馬山行（水原郡）靈興島、大阜島經由 毎月十回以上出帆
各沿岸行帆船積荷物取扱●陸送部
仁川汽船株式會社
仁川府港町（築港南端）
（電話二一番・六二番・二四〇番・一〇五八番）